JORNAL DIÁRIO REGIONAL

Desde 2003

A SERVIÇO DO SUL DE MINAS - O ÚNICO DIÁRIO DE POUSO ALEGRE E REGIÃO

EDIÇÃO CONCLUÍDA ÀS 16H30MIN | R$ 2,00 - ANO 23 | NÚMERO 4192 - POUSO ALEGRE, 13 DE MAIO DE 2026 - E-MAIL: jordiario@gmail.com - SITE:www.jornaldiarioregional.com.br

Ministério das Cidades assina liberação de R$ 140 milhões para viadutos em P. Alegre

PÁGINA 2

Por um triz: Homem escapa de execução no bairro São João em Pouso Alegre

PÁGINA 3

Campanha Maio Roxo tem ações voltadas à conscientização sobre doenças inflamatórias intestinais em P. Alegre

PÁGINA 3

Carro invade posto de saúde após motorista perder o controle

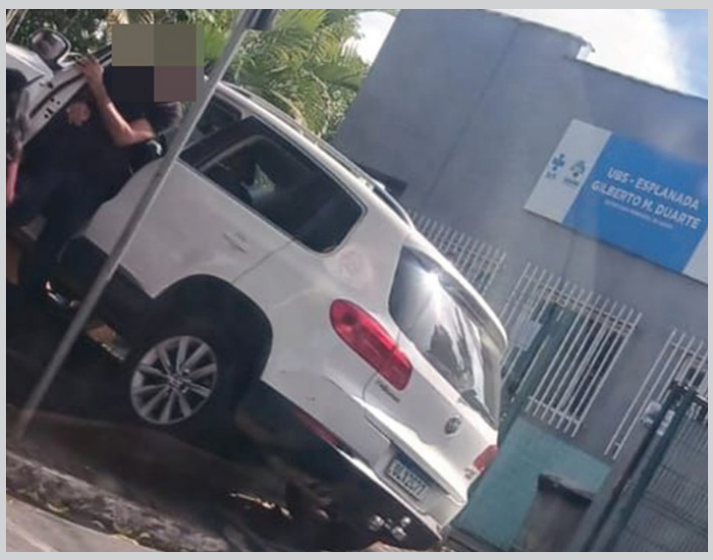

Uma motorista perdeu o controle da direção e invadiu a Unidade Básica de Saúde (UBS) do bairro Esplanada, em Pouso Alegre, na manhã desta segunda-feira, 11. O veículo atingiu a grade de proteção do posto de saúde localizado na Rua Miguel Saponara por volta de 10h.

Segundo a Prefeitura, ninguém se feriu durante o incidente. O município informou, por meio da Assessoria de Comunicação, que a situação teria se dado por imperícia da condutora, "por uma questão de habilidade mesmo ao volante".

Pedágios na Fernão Dias ficam mais caros e motos agora são isentas

PÁGINA 2

ATENÇÃO GESTOR LEI Nº 14.230/2021

PUBLICAÇÕES OBRIGATÓRIAS

A negativa de publicidade dos atos oficiais constitui ato de IMPROBIDADE ADMINISTRATIVA

É obrigatório a publicação das matérias legais e atos oficiais que envolvem processos licitatórios em Diários Oficiais e em jornais Diários de grande circulação

Ministério das Cidades assina liberação de R$ 140 milhões para viadutos em P. Alegre

DA REDAÇÃO
jordiario @gmail.com

O ministro das Cidades do governo federal, Vladimir Lima, assinou em Brasília nesta segunda-feira, 11, a portaria que oficializa a seleção de Pouso Alegre (MG) no programa Pró-Transporte, com liberação de R$ 140 milhões para a construção de um viaduto e uma ponte estaiada no município. O anúncio foi feito em vídeos publicados nas redes sociais do deputado federal Odair Cunha (PT) e do prefeito Cel. Dimas (Republicanos).

Os recursos serão obtidos por meio de financiamento, com juros subsidiados, que o município fará junto à Caixa Econômica Federal (CEF). A Câmara de Vereadores já havia aprovado o financiamento em janeiro deste ano, mas só agora o Ministério das Cidades do governo Lula (PT) oficializou a liberação dos recursos.

Conforme o prefeito Cel. Dimas, o viaduto será construído na Avenida Perimetral, sob a rotatória de acesso ao bairro São Geraldo. Já a ponte estaiada será erguida na mesma via, um pouco mais à diante, na rotatória de frente para o terminal rodoviário

O conjunto viário é o maior investimento já feito em infraestrutura de tráfego na história da cidade. Ele foi apresentado pelo governo Dimas em julho de 2024 e se converteu em uma de suas principais promessas de campanha do político que àquela altura buscava a reeleição.

Orçado, àquela época, em R$ 120 milhões, o projeto pode dar vida ao maior e mais ousado conjunto de obras de infraestrutura da história de Pouso Alegre e resolver dois trechos críticos de mobilidade urbana na cidade, onde enormes congestionamentos se formam e inúmeros acidentes, muitos deles fatais, ocorrem com frequência.

De acordo com a Prefeitura, o projeto, desenvolvido pela empresa DAC – contratada pelo município, vem sendo discutido e pensado há pelo menos dois anos.

Ainda conforme a Prefeitura, cerca de 14 mil veículos trafegam diariamente pela Perimetral e estudos teriam indicado "que o viaduto na região do São Geraldo é essencial para redirecionar o trânsito na rotatória da rodoviária, aliviando o fluxo e melhorando a fluidez na área".

Já a ponte estaiada que será construída na rotatória do terminal rodoviário, além de cumprir um papel "funcional", segundo o município, ela "será um marco arquitetônico, totalmente iluminada, sendo a primeira do Sul de Minas e a maior do Brasil em termos de altura do pórtico central, que atingirá impressionantes 62,20 metros", prossegue o informe da Prefeitura.

Por serem obras de grande porte, o município afirma ter avaliado formas de reduzir os impactos das intervenções no trânsito e o prazo para sua conclusão. A solução encontrada foi a utilização de estruturar pré-moldadas. A expectativa é que iniciadas as obras, os viadutos sejam entregues em até 3 anos.

Pedágios na Fernão Dias ficam mais caros e motos serão isentas

DA REDAÇÃO
jordiario @gmail.com

A partir de 12 de maio de 2026, o pedágio na Rodovia Fernão Dias (BR-381) aumentou, com a tarifa básica para carros de passeio passando de R$ 3,20 para R$ 3,70 nas oito praças de pedágio entre Minas Gerais e São Paulo.

O reajuste foi autorizado pela ANTT e implementado pela nova concessionária, Motiva.Detalhes do Reajuste na Fernão Dias (BR-381):Novo Valor: R$ 3,70 para veículos de passeio (automóveis, caminhonetes, furgões).Vigência:

O valor atualizado é válido desde a zero hora de 12 de maio de 2026.Praças de Pedágio (8 no total): Mairiporã (SP), Vargem (SP), Cambuí (MG), São Gonçalo do Sapucaí (MG), Carmo da Cachoeira (MG), Santo Antônio do Amparo (MG), Carmópolis de Minas (MG) e Oliveira (MG).Motivo: O aumento de aproximadamente 15% está relacionado à assinatura do novo contrato de concessão da BR-381 com a empresa Motiva, que prevê melhorias na rodovia, incluindo a atualização pelo IPCA.Caminhões:

O reajuste de R$ 3,70 por eixo comercial também está previsto, aumentando os custos de transporte.Este aumento é oficial e aplicado em todas as praças sob a gestão da nova concessionária.

Motocicletas passaram a ter isenção da tarifa de pedágio na Rodovia Fernão Dias (BR-381), trecho administrado pela concessionária Motiva Minas_SP.

A mudança faz parte da modernização do contrato de concessão, com os motociclistas passando pela lateral direita da praça

Onde vale: Nas 8 praças de pedágio entre o Sul de Minas e São Paulo (Mairiporã, Vargem, Cambuí, São Gonçalo do Sapucaí, Carmo da Cachoeira, Santo Antônio do Amparo, Carmópolis de Minas e Itatiaiuçu).Como passar: A orientação é utilizar as faixas exclusivas na lateral direita das cabines, e não as cancelas automáticas ou manuais convencionais.Contexto: A medida está alinhada com novas diretrizes de concessões federais que visam isentar motocicletas.

PREFEITURA DE POUSO ALEGRE | Secretaria de Gestão de Pessoas

EDITAL DE CONVOCAÇÃO

Processo Seletivo Simplificado nº 027/2026

CONTRATAÇÃO TEMPORÁRIA PARA A SAÚDE.

A Prefeitura Municipal de Pouso Alegre, com base na **Lei Municipal nº. 7.181/25,** através da **Secretaria Municipal de Saúde**, considerando:

1 - A necessidade de contratação temporária dos seguintes profissionais para a área da Saúde, no **CENTRO DE CONVIVÊNCIA VIDA E ARTE:**

VAGAS	CARGO	REMUNERAÇÃO	ESCOLARIDADE	C. H. SEMANAL
01	Músico	R$2.953,72	Graduação em Música	20h
01	Artista Plástico	R$2.953,72	Graduação em Artes Plásticas	20h
01	Copeiro	R$2.290,43	Ensino Médio Completo	40h
01	Auxiliar Serviços Gerais	R$2.383,64	Ensino Fundamental Completo	40h

2 - A Portaria GM 336/2002 e 5.738/2024 que prevê a equipe mínima para o CENTRO DE CONVIVÊNCIA-CECO;

RESOLVE expedir o presente Edital, informando:

7 - DAS INSCRIÇÕES

7.1 Antes de efetuar a inscrição, o candidato deverá conhecer o Edital e certificar-se de que preenche todos os requisitos exigidos.

7.2 Os interessados deverão se inscrever exclusivamente online, **do dia 16/05/2026 ao dia 18/05/2026, no endereço eletrônico: www.pousoalegre.mg.gov.br**. Os seguintes documentos deverão ser anexados em PDF:

7.3 Documento de identificação com foto e Diploma frente e verso;
7.4 Anexar, caso possua, documento que comprove experiência profissional na área da Saúde Mental e ou na área pretendida de, no mínimo, 01 (um) ano;
7.6 Anexar, caso possua, Certificado de Conclusão de Curso de Especialização ou Pós Graduação na área pretendida e ou em Saúde Mental (para o nível superior);
7.7 Anexar, caso possua, Certificado de Conclusão de Cursos de atualização ou capacitação na área pretendida com carga horária mínima de 30 horas concluída até o dia 07/05/2026 (Nível Superior);
7.8 Anexar, caso, possua, Experiência Profissional no Centro de Convivência de, no mínimo, 01 (um) ano (para os cargos de nível fundamental e médio);
7.9 Anexar, caso possua, Certificado de Conclusão de Cursos de atualização/qualificação na área de saúde mental com carga horária mínima de 08 horas, concluídos até 07/05/2026 (para os cargos de nível fundamental e médio).

7.10 Somente serão analisados os documentos comprobatórios anexados no ato da inscrição.

Confira o Edital completo no site www.pousoalegre.mg.gov.br
Rua dos Carijós, 45 - Centro, Pouso Alegre - MG, 37550-050
(35) 3449-4054 | gestaodepessoas@pousoalegre.mg.gov.br

EDITAL DE CONVOCAÇÃO – RETORNO AO TRABALHO

A empresa RESTAURANTE ANTUNES E ANTUNES LTDA, inscrita no CNPJ sob o nº 04.064.896/0001-23, convoca o(a) Sr(a). **CRISTIANA AMARAL DE BRITO**, portador(a) do CPF 025.706.149-55, a comparecer na sede da empresa, situada no mercado municipal desta cidade, no prazo de 48 horas a partir desta publicação. Tendo em vista o funcionário encontrar-se em local não sabido, assim esgotados nossos recursos de localização.

O comparecimento é necessário para retomar suas atividades funcionais ou justificar suas ausências injustificadas ocorridas desde o dia 13 de abril de 2026, sob pena de caracterização de **abandono de emprego**, conforme art. 482, alínea 'i', da CLT.

POUSO ALEGRE 12 DE MAIO DE 2026
RESTAURANTE ANTUNES E ANTUNES LTDA

EXPEDIENTE

JORNAL DIÁRIO

Circulação Regional
Rua BOM JESUS, 790 - Centro
Pouso Alegre - MG
CEP: 37550-007
Telefones: | (35) 3421.1945

WhattsApp: (35) 9 9177 3475
email: jordiario@gmail.com
redacao@jornaldiarioregional.com.br
site: www.jornaldiarioregional.com.br
facebook: jornaldiariopa

Jornalista Responsável
Donizeti de Lima Cazelato
MTb MG 09856 JP

Associado ao Sindijori (Sindicato dos Proprietários de Jornais, Revistas e Similares do Estado de Minas Gerais)

Central de atendimento ao assinante e cliente
Horário de funcionamento:

De segunda à sexta-feira das 8 às 17 horas

Os artigos assinados são de inteira responsabilidade de seus autores, não coincidindo necessariamente com a opinião do jornal

Prefeitura apoia campanha Maio Roxo com ações voltadas à conscientização sobre doenças inflamatórias intestinais

DA REDAÇÃO
jordiario @gmail.com

A Prefeitura de Pouso Alegre, por meio da Secretaria Municipal de Saúde, em parceria com a APADII (Associação de Pessoas com Doenças Inflamatórias Intestinais), apoia a campanha Maio Roxo, movimento de conscientização voltado à informação, prevenção e acolhimento de pessoas que convivem com as Doenças Inflamatórias Intestinais (DII), como a Doença de Crohn e a Retocolite Ulcerativa.

Ao longo do mês de maio, a população poderá participar de uma programação especial com ações gratuitas de orientação em saúde, atividades de prevenção, atendimentos básicos e palestra educativa, com o objetivo de ampliar o conhecimento sobre essas doenças, promover o diagnóstico precoce e fortalecer a qualidade de vida dos pacientes.

A programação tem início na terça-feira (19), das 8h às 12h, em frente à Catedral de Pouso Alegre, com uma ação de conscientização sobre as Doenças Inflamatórias Intestinais, oferecendo aferição de pressão arterial, testes de glicemia e orientações sobre saúde e cuidados relacionados às DII.

Na quarta-feira (27), das 19h às 21h, será realizada uma palestra gratuita com o Dr. Benedito Santana, no Colégio Tiradentes. Especialista em cirurgia geral e do aparelho digestivo, o médico abordará temas importantes sobre diagnóstico, tratamento e qualidade de vida para pacientes com doenças inflamatórias intestinais. A atividade é voltada para médicos, enfermeiros, nutricionistas, estudantes da área da saúde, pacientes, familiares e demais interessados no tema. Para participar, é necessário realizar inscrição prévia por meio do formulário disponível no link: https://docs.google.com/forms/d/e/1FAIpQLSerEsLq_ODWzbnxpi5KSVhkJjDyG5Zjr-SwdnwzzbVGgKtTajA/viewform .

Encerrando a programação, no domingo (31), das 8h às 12h, acontece a ação + Saúde na Feira, no pátio da rodoviária, durante a feira livre, com serviços de aferição de pressão arterial, testes de glicemia, vacinação e orientações sobre saúde e doenças inflamatórias intestinais.

Por um triz: Homem escapa de execução no bairro São João em Pouso Alegre

Vítima pulou barranco para escapar de atirador encapuzado que disparou ao menos nove vezes

DA REDAÇÃO
jordiario @gmail.com

Um homem de 41 anos escapou por pouco de uma execução na noite do último sábado, 09, no bairro São João, em Pouso Alegre (MG). Ele foi alvo de nove disparos, mas nenhum o atingiu. Para sobreviver, precisou pular de um barranco alto, o que lhe causou lesões pelo corpo.

Segundo a Polícia Militar, o ataque aconteceu pouco antes das 20h, quando um veículo de cor prata com três ocupantes se aproximou da vítima. Moradores relataram que houve uma discussão e, em seguida, um dos suspeitos desceu do carro usando uma touca tipo ninja e começou a atirar.

A vítima correu e saltou de um barranco para não ser atingida. O atirador, de 32 anos, teria agido movido por vingança: ele queria acertar contas por uma suposta agressão que a irmã dele teria sofrido. Mas apesar do ímpeto do atirador, nenhum dos projéteis acertou o alvo.

Após a fuga do homem, o atirador voltou para o carro, e o grupo fugiu em alta velocidade. Equipes do 20º Batalhão da PM foram acionadas e, no local, a perícia técnica recolheu nove cápsulas de pistola. O autor dos disparos ainda não foi localizado e permanece foragido.

A vítima foi encontrada pelos policiais em sua casa e precisou ser levada para o Complexo Hospitalar Samuel Libânio (CHSL) por causa das lesões sofridas na queda. Enquanto isso, as equipes realizaram buscas em um estabelecimento frequentado pelos suspeitos. Lá, foram apreendidos um revólver calibre .22 com numeração raspada, 85 pinos de cocaína, além de celulares e dinheiro.

Dois homens foram presos em flagrante por tráfico de drogas e porte ilegal de arma de fogo. A ocorrência, no entanto, não esclareceu se eles participaram diretamente da tentativa de homicídio.

As investigações sobre o caso agora seguem com a Delegacia de Polícia Civil de Pouso Alegre, onde o inquérito deverá ser instaurado. Os autores dos disparos continuam foragidos, e a polícia busca identificar o restante dos envolvidos.

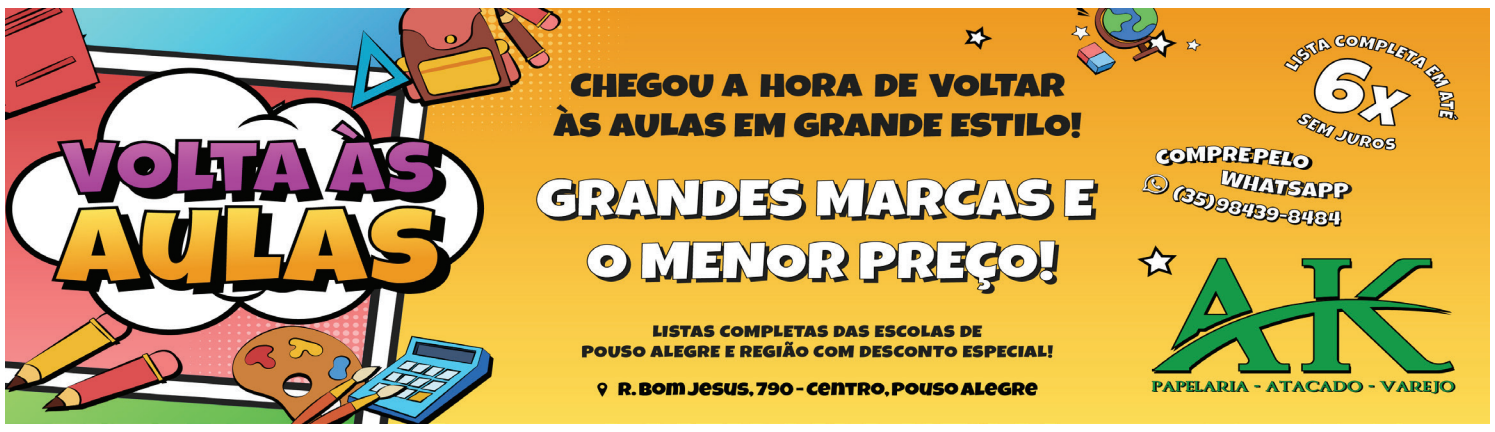

PREFEITURA MUNICIPAL DE POUSO ALEGRE/MG – Pregão Eletrônico para Registro de Preços nº 27/2026 – Objeto: Aquisição de motocicletas 0km, ano/modelo 2025 ou 2026, para utilização dos servidores no serviço de fiscalização da Secretaria Municipal de Trânsito e Transporte - Pouso Alegre/MG. A sessão pública será realizada no dia 27 de maio de 2026 as 09h00min. O edital poderá ser consultado e obtido gratuitamente através do Portal de Compras Públicas (www.portaldecompraspublicas.com.br) e do site da Prefeitura (www.pousoalegre.mg.gov.br/licitacao). Informações: (35) 3112-2416 ou e-mail licitapamg@gmail.com. Vanessa Moraes Skielka Silva – Pregoeira Municipal. Pouso Alegre/MG, 12 de maio de 2026.

PREFEITURA MUNICIPAL DE ESPÍRITO SANTO DO DOURADO-MG. Concorrência nº 00001/2026. Processo administrativo nº 00013/2026. Termo de Adjudicação e Homologação. Objeto: Contratação de empresa para elaboração de projetos e execução de obra de construção de unidades habitacionais no Município de Espírito Santo do Dourado/MG, conforme o termo de compromisso nº 974147/2024/MCIDADES/CAIXA, com o objetivo de beneficiar a população de baixa renda. Tendo em vista as informações constantes dos autos em epigrafe e constatada a regularidade dos atos procedimentais, adjudico e homologo o objeto, em favor da empresa: Torre Alta Engenharia ltda, inscrita no CNPJ nº 30.982.183/0001-59, no valor global de R$ 3.011.241,07 (três milhões, onze mil, duzentos e quarenta e um reais e sete centavos), nos termos do art. 71, inciso IV, da Lei Federal nº 14.133/2021. Espírito Santo do Dourado/MG, 12 de maio de 2026. Hérica Alvarenga, Prefeita Municipal.

PREFEITURA MUNICIPAL DE BOM REPOUSO – MG. Aviso de Licitação. Encontra-se aberta junto a esta Prefeitura Municipal o Processo nº. 099/2026, modalidade Pregão Presencial nº 019/2026, do tipo menor preço por item, para aquisição de material hospitalar para atender as necessidades da Secretaria Municipal de Saúde de Bom Repouso. O credenciamento e abertura dos envelopes dar-se-á no dia 25/05/2026, às 08:30 h. O instrumento convocatório em inteiro teor estará à disposição dos interessados de 2ª a 6ª feira, das 08:30h às 17h, na Alameda José Brandão, 348, Bom Repouso - MG, CEP 37610-000, email: licitacao@bomrepouso.mg.gov.br e ou no site:bomrepouso.mg.gov.br. Tel. (35) 3461-1224. Edmilson Andrade – Prefeito Municipal

PREFEITURA MUNICIPAL DE BOM REPOUSO – MG. Aviso de Licitação. Encontra-se aberta junto a esta Prefeitura Municipal o Processo nº. 099/2026, modalidade Pregão Presencial nº 019/2026, do tipo menor preço por item, para aquisição de material hospitalar para atender as necessidades da Secretaria Municipal de Saúde de Bom Repouso. O credenciamento e abertura dos envelopes dar-se-á no dia 25/05/2026, às 08:30 h. O instrumento convocatório em inteiro teor estará à disposição dos interessados de 2ª a 6ª feira, das 08:30h às 17h, na Alameda José Brandão, 348, Bom Repouso - MG, CEP 37610-000, email: licitacao@bomrepouso.mg.gov.br e ou no site:bomrepouso.mg.gov.br. Tel. (35) 3461-1224. Edmilson Andrade – Prefeito Municipal

PREFEITURA MUNICIPAL DE CAREAÇU
EXTRATO DO CONTRATO Nº 33/2026
Processo Licitatório nº 51/2026
Adesão nº 02/2026
Objeto: FORNECIMENTO DE COMPUTADOR TIPO 1, CONFORME ESPECIFICAÇÕES CONSTANTES NO TERMO DE REFERÊNCIA, POR MEIO DE ADESÃO À ATA DE REGISTRO DE PREÇOS Nº 06/2024, ORIUNDA DO PROCESSO Nº 06/2024, PREGÃO ELETRÔNICO Nº 05/2024, DA ASSOCIAÇÃO DOS MUNICÍPIOS DA MICRORREGIÃO DO MÉDIO SAPUCAÍ – AMESP, NA QUALIDADE DE ÓRGÃO PARTICIPANTE PARA ATENDER A SECRETARIA DE SAÚDE DO MUNICIPIO DE CAREAÇU-MG.
Partes: MUNICÍPIO DE CAREAÇU
SISTEMA INFORMÁTICA COMÉRCIO IMPORTAÇÃO E EXP. LTDA,
Valor: R$ 107.312,00 (cento e sete mil trezentos e doze reais).
Vigência: 30/04/2026 à 20/05/2026

Comarca de Pouso Alegre. Secretaria da Vara de Família, Sucessões e Ausência. Edital de INTERDIÇÃO. JUSTIÇA GRATUITA. O Bel. SELMO SILA DE SOUZA , MM. Juz de Direito da Vara de Família, Sucessões e Ausência da Comarca de Pouso Alegre, Estado de Minas Gerais, na forma da lei. FAZ SABER a todos quantos o presente edital virem, ou dele conhecimento tiverem, que se processaram por este Juízo e Secretaria nos termos da Ação de Substituição de Curatela, processo nº 5010714-97.2025.8.13.0525, requerida por CARMEM ALICE COELHO REZENDE em face de LIGIA MARIA FERIS COELHO, onde fora deferida a substituição da curadora da interditanda pelas requerentes CARMEM ALICE COELHO REZENDE e CERISE FERIS ARAÚJO, tudo conforme sentença proferida em 29/04/2026, de id 10667144894. E para que ninguém possa alegar ignorância, mandou expedir o presente que será publicado 03 (três) vezes pela impressa oficial local, com intervalo de 10 (dez) dias, e afixado no lugar público de costume. Pouso Alegre, 08/05/2026 . ___ , Juiz de Direito.

Acesse no site
www.jornaldiarioregional.com.br

Balanços patrimoniais
Exercícios findos em 31 de dezembro de 2025 e 2024

	31/12/2025	31/12/2024 (Não auditado)
Ativo circulante		
Caixa e equivalentes de caixa	259	413
Caixa e equivalentes de caixa - Com restrição	2.914	-
Contas a receber	16.553	15.657
Partes relacionadas	86	-
Adiantamentos	2.874	3.367
Estoques	15.136	18.874
Tributos a recuperar	1.983	3.719
Subvenções a receber	2.900	640
Despesa antecipadas	44	12
Total ativo circulante	**42.748**	**42.681**
Não circulante		
Imobilizado	2.990	3.112
Intangível	44	367
Subvenções a receber	1.630	-
Total ativo não circulante	**4.663**	**3.479**
Total do ativo	**47.412**	**46.160**

Balanços patrimoniais
Exercícios findos em 31 de dezembro de 2025 e 2024

	31/12/2025	31/12/2024 (Não auditado)
Passivo Circulante		
Empréstimos e financiamentos	2.918	2.663
Fornecedores e contas a pagar	3.077	6.030
Partes relacionadas	3.163	328
Obrigações trabalhistas e tributárias	5.454	6.547
Subvenções a realizar	5.814	1.027
Outros passivos	5.512	4.710
Total passivo circulante	**25.937**	**21.305**
Não Circulante		
Empréstimos e financiamentos	3.402	5.841
Subvenções a realizar	1.630	-
Outros passivos	65	117
Total do passivo não circulante	**5.097**	**5.958**
Patrimônio Líquido		
Capital social	15.167	13.304
Reservas	2.112	2.814
Resultados acumulados	(901)	2.780
Total do patrimônio líquido	**16.377**	**18.897**
Total do passivo	**47.412**	**46.160**

Demonstrações dos resultados
Exercícios findos em 31 de dezembro de 2025 e 2024

	31/12/2025	31/12/2024 (Não auditado)
Receita líquida	103.772	92.085
Custo dos produtos e serviços prestados	(74.275)	(62.820)
Lucro bruto	**29.497**	29.265
Despesas e receitas operacionais		
Despesas administrativas e gerais	(28.836)	(28.548)
Outras receitas e despesas	871	129
Total das receitas (despesas)	**(27.965)**	**(28.419)**
Resultado operacional antes das receitas (despesas)	**1.532**	**846**
Receitas (despesas) financeiras líquidas		
Receitas financeiras	731	1.054
Despesas financeiras	(3.166)	(2.199)
Total das receitas (despesas) financeiras	**(2.435)**	**(1.145)**
Prejuízo líquido do exercício	**(903)**	**(300)**

Demonstrações das mutações do patrimônio líquido
Exercícios findos em 31 de dezembro de 2025 e 2024

	Capital social	Reservas	Lucro/prejuízo acumulado	Total do patrimônio líquido
Saldos em 31 de dezembro de 2023 (Não Auditado)	**1.054**	**3.578**	**4.152**	**8.784**
	12.250	-	-	12.250
Aumento de capital	-	(765)	-	(765)
Reservas	-	-	(1.372)	(1.372)
Prejuízo líquido do exercício				
Saldos em 31 de dezembro de 2024 (Não Auditado)	**13.304**	**2.814**	**2.780**	**18.897**
Aumento de capital	1.863	-	-	1.863
Reservas	-	(702)	-	(702)
Distribuição	-	-	(2.778)	(2.778)
Prejuízo líquido do exercício	-	-	(903)	(903)
Saldos em 31 de dezembro de 2025	**15.167**	**2.112**	**(901)**	**16.377**

Demonstrações dos fluxos de caixa
Exercícios findos em 31 de dezembro de 2025 e 2024

	31/12/2025	31/12/2024
Atividades operacionais		
Lucro/Prejuízo do exercício antes do imposto de renda e da contribuição social	**(903)**	**(300)**
Ajustes para conciliar o resultado às disponibilidades geradas pelas atividades operacionais		
Depreciações e amortizações	4.100	341
Ajuste do imobilizado	(2.781)	-
Juros sobre empréstimos	1.376	4.497
Mudanças nos ativos e passivos		
Contas a receber	(489)	306
Estoques	3.739	(4.804)
Tributos a recuperar	(525)	(2.548)
Despesa do exercício seguinte	(32)	1.597
Fornecedores	(119)	2.154
Parcelamentos	(52)	(52)
Obrigações trabalhistas e tributárias	115	(105)
Tributos a recolher	(1.208)	441
Provisões	791	582
Adiantamentos	11	(66)
Outros passivos	4.786	212
Caixa líquido nas atividades operacionais	**8.809**	**2.256**
Atividades de investimento		
Adições do imobilizado/intangível	(4.854)	(4.291)
Baixas de imobilizado	3.982	1.056
Caixa líquido aplicado nas atividades de investimento	**(872)**	**(3.235)**
Captação de empréstimos e financiamentos - líquida	2.306	1.000
Baixa de empréstimos e financiamentos - líquida	(5.866)	(3.938)
Dividendos	(2.778)	-
Integralização de capital	1.863	344
Reservas	(702)	(765)
Caixa líquido gerado pelas (aplicado nas) atividades de financiamento	**(5.177)**	**(3.359)**
Aumento de caixa e equivalentes de caixa	**2.760**	**(4.338)**
No início do exercício	413	4.751
No final do exercício	3.173	413
Aumento de caixa e equivalentes de caixa	**2.760**	**(4.338)**

pradolux

CNPJ 18.925.438/0001-46 - NIRE 31300174433

NOTAS EXPLICATIVAS ÀS DEMONSTRAÇÕES CONTÁBEIS PARA OS EXERCÍCIOS FINDOS EM 31 DE DEZEMBRO DE 2025 E 2024 (Em milhares de reais – R$)

1. Contexto operacional: A Pradolux S.A. é uma Companhia anônima de capital fechado, fundada em 1976 e sediada em Poços de Caldas, atuando no setor industrial, especificamente na fabricação de componentes elétricos e eletrônicos para veículos automotores como iluminação para fabricantes de veículos e implementos rodoviários, principalmente com produção de lanternas e faróis para veículos pesados, tanto para o mercado de reposição quanto para o OEM (Original Equipment Manufacturer).

2. Apresentação das demonstrações financeiras e principais práticas contábeis: As demonstrações financeiras foram elaboradas e estão em conformidade com as práticas contábeis adotadas no Brasil, em especial com o CPC PME (R1) Contabilidade para Pequenas e Médias Empresas, emitido pelo Comitê de Pronunciamentos Contábeis (CPC) e conforme NBC TG 1000 (R1) – Contabilidade para Pequena e Médias Empresas, emitido pelo Conselho
Federal de Contabilidade, e com observância às disposições contidas na Lei das Companhias por Ações, já considerando as alterações trazidas pela Lei nº 11.638/07 e nº 11.941/09.
a) Caixa e equivalentes de caixa: representados por disponibilidades em instituições financeiras e aplicações de alta liquidez;
b) Contas a receber: registradas pelo valor nominal das transações;
c) Estoques: quando aplicável, avaliados ao custo médio de aquisição ou produção;
d) Imobilizado: registrado ao custo de aquisição, deduzido da depreciação acumulada calculada pelo método linear, com base no tempo de vida estimado dos bens;
e) Reconhecimento de receitas: efetuado quando há a prestação dos serviços ou transferência do controle ao cliente.

3. Destaques financeiros: No exercício findo em 31 de dezembro de 2025, a Companhia apresentou receita líquida de R$ 103.772 mil e resultado líquido de R$ (903) mil. O ativo totalizou R$ 47.412 mil e o patrimônio líquido R$ 16.377 mil.

4. Subvenções governamentais: A Companhia é beneficiária de subvenção econômica concedida pela FAPEMIG, destinada ao desenvolvimento de projeto de inovação tecnológica, estando os recursos sujeitos a condições específicas de aplicação e prestação de contas.

5. Gestão de riscos financeiros: A Companhia adota políticas conservadoras na gestão de seus instrumentos financeiros, priorizando liquidez, segurança e rentabilidade, estando exposta principalmente a riscos de crédito e liquidez.

6. Eventos subsequentes: Não foram identificados eventos subsequentes relevantes que demandassem ajustes ou divulgações adicionais nas demonstrações financeiras.

Luis Prado Junior - Diretor executivo
Eliane Aparecida Rufino - Contadora - CRC: MG 13.0098

R&R AUDITORIA Independent member Morison Global

RELATÓRIO DOS AUDITORES INDEPENDENTES SOBRE AS DEMONSTRAÇÕES CONTÁBEIS

Ilmos Srs. Administradores da
Pradolux S.A.
Poços de Caldas - MG

Opinião com ressalva
Examinamos as demonstrações contábeis da Pradolux S.A., que compreendem o balanço patrimonial em 31 de dezembro de 2025, e as respectivas demonstrações do resultado, das mutações do patrimônio líquido e dos fluxos de caixa para o exercício findo nessa data, bem como as correspondentes Notas Explicativas, incluindo o resumo das principais políticas contábeis.
Em nossa opinião, exceto pelos efeitos do assunto descrito no parágrafo Base para opinião com ressalva sobre as demonstrações financeiras, as demonstrações financeiras acima referidas apresentam adequadamente, em todos os aspectos relevantes, a posição patrimonial e financeira da Pradolux S.A., em 31 de dezembro de 2025, o desempenho de suas operações e seus fluxos de caixa para o exercício findo naquela data, de acordo com as práticas contábeis adotadas no Brasil, aplicáveis para pequenas e médias empresas (NBC TG 1000).

Base para opinião com ressalva
Conforme notas explicativas nº 10 e nº 15, em 31 de dezembro de 2025, a Pradrolux apresentava registrado o saldo de R$ 2.990 milhões e 1.752 milhões referente ao valor contábil dos bens imobilizados, bem como do saldo de reserva de reavaliação de ativos próprios, respectivamente. Contudo, não expressamos opinião sobre os saldos, uma vez que encontramo-nos impossibilitados de certificar quanto a integridade, existência e exatidão dos valores registrados nessas contas, bem como seus possíveis reflexos nas contas patrimoniais e de resultado, considerando que: (i) a Companhia não mantém cadastro físico e financeiro dos bens que compõe o imobilizado; (ii) não encontramos evidências de que os inventários do imobilizado tenham sido efetuados de acordo com as práticas aplicáveis; (iii) não foi possível satisfazermo-nos sobre a existência física da totalidade dos mesmos por meio de procedimentos alternativos e (iv) a Companhia não revisou a vida útil, o valor depreciável e o valor recuperável dos ativos, conforme requerido nas normas brasileiras de contabilidade.
Nossa auditoria foi conduzida de acordo com as normas brasileiras e internacionais de auditoria. Nossas responsabilidades, em conformidade com tais normas, estão descritas na seção a seguir intitulada "Responsabilidade do auditor pela auditoria das demonstrações contábeis". Somos independentes em relação ao da Pradolux S.A., de acordo com os princípios éticos relevantes previstos no Código de Ética Profissional do Contador e nas normas profissionais emitidas pelo Conselho Federal de Contabilidade, e cumprimos com as demais responsabilidades éticas de acordo com essas normas. Acreditamos que a evidência de auditoria obtida é suficiente e apropriada para fundamentar nossa opinião.

Outros Assuntos - Auditoria dos valores correspondentes ao exercício anterior
Não examinamos, nem foram examinadas por outros auditores independentes, as demonstrações financeiras do exercício findo em 31 de dezembro de 2024, cujos valores são apresentados para fins comparativos e, consequentemente, não emitimos opinião sobre elas.

Outras informações que acompanham as demonstrações contábeis e o relatório do auditor
A Administração da Pradolux S.A., é a responsável por essas outras informações que compreendem o relatório da administração.
Nossa opinião sobre as demonstrações contábeis não abrange o relatório da administração e não expressamos qualquer forma de conclusão de auditoria sobre esse relatório.

Em conexão com a auditoria das demonstrações contábeis, nossa responsabilidade é a de ler o relatório da administração e, ao fazê-lo, considerar se esse relatório está, de forma relevante, inconsistente com as demonstrações contábeis ou com nosso conhecimento obtido na auditoria ou, de outra forma, aparenta estar distorcido de forma relevante. Se, com base no trabalho realizado, concluirmos que há distorção relevante no relatório da administração, somos requeridos a comunicar esse fato. Não tivemos acesso ao relatório da administração e não temos nada a relatar à respeito.

Responsabilidade da administração e da governança pelas demonstrações contábeis
A Administração da Pradolux S.A., é responsável pela elaboração das demonstrações contábeis de acordo com as práticas contábeis adotadas no Brasil, e pelos Controles Internos, que ela determinou como necessários para permitir a elaboração de demonstrações contábeis livres de distorção relevante, independentemente se causada por fraude ou erro.
Na elaboração das demonstrações contábeis, a Administração é responsável pela avaliação da capacidade da Pradolux S.A., continuar operando, divulgando, quando aplicável, os assuntos relacionados com a sua continuidade operacional e o uso dessa base contábil na elaboração das demonstrações contábeis, a não ser que a Administração pretenda liquidar da Pradolux S.A., ou cessar suas operações, ou não tenha nenhuma alternativa realista para evitar o encerramento das operações.
Os responsáveis pela governança da Pradolux S.A., são aqueles com responsabilidade pela supervisão do processo de elaboração das demonstrações contábeis.

Responsabilidade do auditor pela auditoria das demonstrações contábeis
Nossos objetivos são obter segurança razoável de que as demonstrações contábeis, tomadas em conjunto, estão livres de distorção relevante, independentemente se causada por fraude ou erro, e emitir relatório de auditoria contendo nossa opinião. Segurança razoável é um alto nível de segurança, mas não uma garantia, de que a auditoria realizada de acordo com as normas brasileiras e internacionais de auditoria, sempre detectam as eventuais distorções relevantes existentes. As distorções podem ser decorrentes de fraude ou erro e são consideradas relevantes quando, individualmente ou em conjunto, possam influenciar, dentro de uma perspectiva razoável, as decisões econômicas dos usuários, tomadas com base nas referidas demonstrações contábeis.
Como parte de uma auditoria realizada de acordo com as normas brasileiras e internacionais de auditoria, exercemos julgamento profissional, e mantemos ceticismo profissional ao longo da auditoria. Além disso:
• Identificamos e avaliamos os riscos de distorção relevante nas demonstrações contábeis, independentemente se causada por fraude ou erro, planejamos e executamos procedimentos de auditoria em resposta a tais riscos, bem como obtemos evidência de auditoria apropriada e suficiente para fundamentar nossa opinião.
O risco de não detecção de distorção relevante resultante de fraude é maior do que o proveniente de erro, já que a fraude pode envolver o ato de burlar os Controles Internos, conluio, falsificação, omissão ou representações falsas intencionais.
• Obtemos entendimento dos Controles Internos relevantes para a auditoria para planejarmos os procedimentos de auditoria apropriados nas circunstâncias, mas não com o objetivo de expressarmos opinião sobre a eficácia dos Controles Internos da Pradolux S.A..
• Avaliamos a adequação das políticas contábeis utilizadas e a razoabilidade das estimativas contábeis, e respectivas divulgações feitas pela Administração.
• Concluímos sobre a adequação do uso, pela administração, da base contábil de continuidade operacional e, com base nas evidências de auditoria obtidas, se existe uma incerteza relevante em relação a eventos ou condições que possam levantar dúvida significativa em relação à capacidade de continuidade operacional da companhia. Se concluirmos que existe incerteza relevante, devemos chamar atenção em nosso relatório de auditoria para as respectivas divulgações nas demonstrações contábeis ou incluir modificação em nossa opinião, se as divulgações forem inadequadas. Nossas conclusões estão fundamentadas nas evidências de auditoria obtidas até a data de nosso relatório. Todavia, eventos ou condições futuras podem levar a Pradolux S.A., a não mais se manter em continuidade operacional.
Comunicamo-nos com os responsáveis pela governança a respeito, entre outros aspectos, do alcance planejado, da época da auditoria e das constatações significativas de auditoria, inclusive as eventuais deficiências significativas nos Controles Internos que identificamos durante nossos trabalhos.

Belo Horizonte, 29 de abril de 2026

R&R AUDITORIA E CONSULTORIA
CRC/MG nº 5.198-02
CVM 8460

Warley de Oliveira Dias
C O N T A D O R
CRC/MG nº 094.865

Balanços patrimoniais
Exercícios findos em 31 de dezembro de 2025 e 2024

	31/12/2025	31/12/2024 (Não auditado)
Ativo circulante		
Caixa e equivalentes de caixa	132	679
Contas a receber	-	-
Adiantamentos	473	1.138
Partes relacionadas	3.163	328
Estoques	-	295
Tributos a recuperar	913	907
Despesas antecipadas	723	1.728
Total ativo circulante	**5.403**	**5.075**
Não Circulante		
Imobilizado	14.453	13.833
Total ativo não circulante	**14.453**	**13.833**
Total do ativo	**19.857**	**18.908**

Balanços patrimoniais
Exercícios findos em 31 de dezembro de 2025 e 2024

	31/12/2025	31/12/2024 (Não auditado)
Passivo circulante		
Empréstimos e financiamentos	4.036	2.837
Fornecedores e contas a pagar	1.102	2.400
Obrigações trabalhistas e tributárias	2.384	2.026
Outros passivos	1.268	1.922
Total passivo circulante	**8.789**	**9.186**
Não Circulante		
Outros passivos	411	670
Empréstimos e financiamentos	5.104	4.771
Total do passivo não circulante	**5.515**	**5.441**
Patrimônio Líquido		
Capital social	5.717	5.000
Reservas	4.987	2.625
Resultados acumulados	(5.151)	(3.344)
Total do patrimônio líquido	**5.553**	**4.281**
Total do passivo	**19.857**	**18.908**

Demonstrações dos resultados
Exercícios findos em 31 de dezembro de 2025 e 2024

	31/12/2025	31/12/2024 (Não auditado)
Receita líquida	28.820	23.697
Custo dos produtos e serviços prestados	(11.639)	(8.777)
Lucro bruto	**17.181**	14.920
Despesas e receitas operacionais		
Despesas administrativas e gerais	(18.428)	(15.682)
Outras receitas e despesas	820	187
Total das receitas (despesas)	**(17.607)**	**(15.495)**
Resultado operacional antes das receitas (despesas)	**(427)**	**(575)**
Receitas (despesas) financeiras líquidas		
Receitas financeiras	104	165
Despesas financeiras	(1.484)	(710)
Total das receitas (despesas) financeiras	**(1.380)**	**(545)**
Prejuízo líquido do exercício	**(1.807)**	**(1.120)**

Demonstrações das mutações do patrimônio líquido
Exercícios findos em 31 de dezembro de 2025 e 2024

	Capital social	Reservas	Lucro/prejuízo acumulado	Total do patrimônio líquido
Saldos em 31 de dezembro de 2023 (Não Auditado)	**3.000**	**2.799**	**(2.224)**	**3.575**
Aumento de capital	2.000	-	-	2.000
Reservas	-	(174)	-	(174)
Prejuízo líquido do exercício	-	-	(1.120)	(1.120)
Saldos em 31 de dezembro de 2024 (Não Auditado)	**5.000**	**2.625**	**(3.344)**	**4.281**
Aumento de capital	717	-	-	717
Reservas	-	2.362	-	2.362
Prejuízo líquido do exercício	-	-	(1.807)	(1.807)
Saldos em 31 de dezembro de 2025	**5.717**	**4.987**	**(5.151)**	**5.553**

Demonstrações dos fluxos de caixa
Exercícios findos em 31 de dezembro de 2025 e 2024

	31/12/2025	31/12/2024 (Não auditado)
Atividades operacionais		
Prejuízo do exercício antes do imposto de renda e da contribuição social	**(1.807)**	**(1.120)**
Ajustes para conciliar o resultado às disponibilidades geradas pelas atividades operacionais		
Depreciações e amortizações	4.173	1.402
Ajuste do Imobilizado	(1.654)	-
Juros sobre empréstimos	-	757
Mudanças nos ativos e passivos		
Contas a receber	(2.170)	(33)
Estoques	295	(295)
Tributos a recuperar	659	(802)
Despesa do exercício seguinte	340	126
Fornecedores	(1.298)	628
Parcelamentos	(259)	-
Obrigações trabalhistas e tributárias	96	(22)
Tributos a recolher	262	493
Provisões	370	106
Adiantamentos	1	-
Outros passivos	(1.027)	59
Caixa líquido nas atividades operacionais	**(2.019)**	**1.299**
Atividades de investimento		
Adições do imobilizado/intangível	(6.465)	(8.930)
Baixas de imobilizado	3.327	1.575
Caixa líquido aplicado nas atividades de investimento	**(3.138)**	**(7.355)**
Captação de empréstimos e financiamentos - líquida	5.608	5.000
Baixa de empréstimos e financiamentos - líquida	(4.076)	(1.150)
Integralização de capital	717	2.000
Reservas	2.362	(174)
Caixa líquido gerado pelas (aplicado nas) atividades de financiamento	**4.610**	**5.676**
Aumento de caixa e equivalentes de caixa	**(548)**	**(380)**
No início do exercício	679	1.059
No final do exercício	131	679
Aumento de caixa e equivalentes de caixa	**(548)**	**(380)**

luxparts

CNPJ 29.865.523/0001-82 - NIRE 31300174042

NOTAS EXPLICATIVAS ÀS DEMONSTRAÇÕES CONTÁBEIS PARA OS EXERCÍCIOS FINDOS EM 31 DE DEZEMBRO DE 2025 E 2024 (Em milhares de reais – R$)

1. Contexto operacional: A Luxparts S.A. é uma Companhia anônima de capital fechado, fundada em 2018 e sediada em Poços de Caldas, atuando no setor industrial, especificamente na fabricação de componentes elétricos e eletrônicos para veículos automotores como iluminação para fabricantes de veículos e implementos rodoviários, principalmente com produção de lanternas e faróis para veículos pesados, tanto para o mercado de reposição quanto para o OEM (Original Equipment Manufacturer).

2. Apresentação das demonstrações financeiras e principais práticas contábeis: As demonstrações financeiras foram elaboradas e estão em conformidade com as práticas contábeis adotadas no Brasil, em especial com o CPC PME (R1) Contabilidade para Pequenas e Médias Empresas, emitido pelo Comitê de Pronunciamentos Contábeis (CPC) e conforme NBC TG 1000 (R1) – Contabilidade para Pequena e Médias Empresas, emitido pelo Conselho
Federal de Contabilidade, e com observância às disposições contidas na Lei das Companhias por Ações, já considerando as alterações trazidas pela Lei nº 11.638/07 e nº 11.941/09.
a) Caixa e equivalentes de caixa: representados por disponibilidades em instituições financeiras e aplicações de alta liquidez;
b) Contas a receber: registradas pelo valor nominal das transações;
c) Estoques: quando aplicável, avaliados ao custo médio de aquisição ou produção;
d) Imobilizado: registrado ao custo de aquisição, deduzido da depreciação acumulada calculada pelo método linear, com base no tempo de vida estimado dos bens;
e) Reconhecimento de receitas: efetuado quando há a prestação dos serviços ou transferência do controle ao cliente.

3. Destaques financeiros: No exercício findo em 31 de dezembro de 2025, a Companhia apresentou receita líquida de R$ 28.820 mil e resultado líquido de R$ (1.807) mil. O ativo totalizou R$ 19.857 mil e o patrimônio líquido R$ 5.553 mil.

4. Partes relacionadas: A Companhia realiza operações com partes relacionadas, principalmente com empresas do mesmo grupo econômico, incluindo prestação de serviços de beneficiamento e operações financeiras, realizadas em condições usuais de mercado.

5. Gestão de riscos financeiros: A Companhia adota políticas conservadoras na gestão de seus instrumentos financeiros, priorizando liquidez, segurança e rentabilidade, estando exposta principalmente a riscos de crédito e liquidez.

6. Eventos subsequentes: Não foram identificados eventos subsequentes relevantes que demandassem ajustes ou divulgações adicionais nas demonstrações financeiras.

Luis Prado Junior - Diretor executivo
Eliane Aparecida Rufino - Contadora - CRC: MG 13.0098

R&R AUDITORIA Independent member Morison Global

RELATÓRIO DOS AUDITORES INDEPENDENTES SOBRE AS DEMONSTRAÇÕES CONTÁBEIS

Ilmos Srs. Administradores da
Luxparts S.A.
Poços de Caldas - MG

Opinião com ressalva
Examinamos as demonstrações contábeis da Luxparts S.A., que compreendem o balanço patrimonial em 31 de dezembro de 2025, e as respectivas demonstrações do resultado, das mutações do patrimônio líquido e dos fluxos de caixa para o exercício findo nessa data, bem como as correspondentes Notas Explicativas, incluindo o resumo das principais políticas contábeis.
Em nossa opinião, exceto pelos efeitos do assunto descrito no parágrafo Base para opinião com ressalva sobre as demonstrações financeiras, as demonstrações financeiras acima referidas apresentam adequadamente, em todos os aspectos relevantes, a posição patrimonial e financeira da Luxparts S.A., em 31 de dezembro de 2025, o desempenho de suas operações e seus fluxos de caixa para o exercício findo naquela data, de acordo com as práticas contábeis adotadas no Brasil, aplicáveis para pequenas e médias empresas (NBC TG 1000).

Base para opinião com ressalva
Conforme notas explicativas nº 7, em 31 de dezembro de 2025, a da Luxparts S.A. apresentava registrado o saldo de R$ 14.453 milhões. Contudo, não expressamos opinião sobre os saldos, uma vez que encontramo-nos impossibilitados de certificar quanto a integridade, existência e exatidão dos valores registrados nessas contas, bem como seus possíveis reflexos nas contas patrimoniais e de resultado, considerando que: (i) a Companhia não mantém cadastro físico e financeiro dos bens que compõe o imobilizado; (ii) não encontramos evidências de que os inventários do imobilizado tenham sido efetuados de acordo com as práticas aplicáveis; (iii) não foi possível satisfazermo-nos sobre a existência física da totalidade dos mesmos por meio de procedimentos alternativos e (iv) a Companhia não revisou a vida útil, o valor depreciável e o valor recuperável dos ativos, conforme requerido nas normas brasileiras de contabilidade.
Nossa auditoria foi conduzida de acordo com as normas brasileiras e internacionais de auditoria. Nossas responsabilidades, em conformidade com tais normas, estão descritas na seção a seguir intitulada "Responsabilidade do auditor pela auditoria das demonstrações contábeis". Somos independentes em relação ao da Luxparts S.A., de acordo com os princípios éticos relevantes previstos no Código de Ética Profissional do Contador e nas normas profissionais emitidas pelo Conselho Federal de Contabilidade, e cumprimos com as demais responsabilidades éticas de acordo com essas normas. Acreditamos que a evidência de auditoria obtida é suficiente e apropriada para fundamentar nossa opinião.

Outros Assuntos - Auditoria dos valores correspondentes ao exercício anterior
Não examinamos, nem foram examinadas por outros auditores independentes, as demonstrações financeiras do exercício findo em 31 de dezembro de 2024, cujos valores são apresentados para fins comparativos e, consequentemente, não emitimos opinião sobre elas.

Outras informações que acompanham as demonstrações contábeis e o relatório do auditor
A Administração da Luxparts S.A., é a responsável por essas outras informações que compreendem o relatório da administração.
Nossa opinião sobre as demonstrações contábeis não abrange o relatório da administração e não expressamos qualquer forma de conclusão de auditoria sobre esse relatório.

Em conexão com a auditoria das demonstrações contábeis, nossa responsabilidade é a de ler o relatório da administração e, ao fazê-lo, considerar se esse relatório está, de forma relevante, inconsistente com as demonstrações contábeis ou com nosso conhecimento obtido na auditoria ou, de outra forma, aparenta estar distorcido de forma relevante. Se, com base no trabalho realizado, concluirmos que há distorção relevante no relatório da administração, somos requeridos a comunicar esse fato. Não tivemos acesso ao relatório da administração e não temos nada a relatar à respeito.

Responsabilidade da administração e da governança pelas demonstrações contábeis
A Administração da Luxparts S.A., é responsável pela elaboração das demonstrações contábeis de acordo com as práticas contábeis adotadas no Brasil, e pelos Controles Internos, que ela determinou como necessários para permitir a elaboração de demonstrações contábeis livres de distorção relevante, independentemente se causada por fraude ou erro.
Na elaboração das demonstrações contábeis, a Administração é responsável pela avaliação da capacidade da Luxparts S.A., continuar operando, divulgando, quando aplicável, os assuntos relacionados com a sua continuidade operacional e o uso dessa base contábil na elaboração das demonstrações contábeis, a não ser que a Administração pretenda liquidar da Luxparts S.A., ou cessar suas operações, ou não tenha nenhuma alternativa realista para evitar o encerramento das operações.
Os responsáveis pela governança da Luxparts S.A., são aqueles com responsabilidade pela supervisão do processo de elaboração das demonstrações contábeis.

Responsabilidade do auditor pela auditoria das demonstrações contábeis
Nossos objetivos são obter segurança razoável de que as demonstrações contábeis, tomadas em conjunto, estão livres de distorção relevante, independentemente se causada por fraude ou erro, e emitir relatório de auditoria contendo nossa opinião. Segurança razoável é um alto nível de segurança, mas não uma garantia, de que a auditoria realizada de acordo com as normas brasileiras e internacionais de auditoria, sempre detectam as eventuais distorções relevantes existentes. As distorções podem ser decorrentes de fraude ou erro e são consideradas relevantes quando, individualmente ou em conjunto, possam influenciar, dentro de uma perspectiva razoável, as decisões econômicas dos usuários, tomadas com base nas referidas demonstrações contábeis.
Como parte de uma auditoria realizada de acordo com as normas brasileiras e internacionais de auditoria, exercemos julgamento profissional, e mantemos ceticismo profissional ao longo da auditoria. Além disso:
• Identificamos e avaliamos os riscos de distorção relevante nas demonstrações contábeis, independentemente se causada por fraude ou erro, planejamos e executamos procedimentos de auditoria em resposta a tais riscos, bem como obtemos evidência de auditoria apropriada e suficiente para fundamentar nossa opinião.
O risco de não detecção de distorção relevante resultante de fraude é maior do que o proveniente de erro, já que a fraude pode envolver o ato de burlar os Controles Internos, conluio, falsificação, omissão ou representações falsas intencionais.
• Obtemos entendimento dos Controles Internos relevantes para a auditoria para planejarmos os procedimentos de auditoria apropriados nas circunstâncias, mas não com o objetivo de expressarmos opinião sobre a eficácia dos Controles Internos da Luxparts S.A..
• Avaliamos a adequação das políticas contábeis utilizadas e a razoabilidade das estimativas contábeis, e respectivas divulgações feitas pela Administração.
• Concluímos sobre a adequação do uso, pela administração, da base contábil de continuidade operacional e, com base nas evidências de auditoria obtidas, se existe uma incerteza relevante em relação a eventos ou condições que possam levantar dúvida significativa em relação à capacidade de continuidade operacional da companhia. Se concluirmos que existe incerteza relevante, devemos chamar atenção em nosso relatório de auditoria para as respectivas divulgações nas demonstrações contábeis ou incluir modificação em nossa opinião, se as divulgações forem inadequadas. Nossas conclusões estão fundamentadas nas evidências de auditoria obtidas até a data de nosso relatório. Todavia, eventos ou condições futuras podem levar a Luxparts S.A., a não mais se manter em continuidade operacional.

Comunicamo-nos com os responsáveis pela governança a respeito, entre outros aspectos, do alcance planejado, da época da auditoria e das constatações significativas de auditoria, inclusive as eventuais deficiências significativas nos Controles Internos que identificamos durante nossos trabalhos.

Belo Horizonte, 29 de abril de 2026

R&R AUDITORIA E CONSULTORIA
CRC/MG nº 5.198-02
CVM 8460

Warley de Oliveira Dias
C O N T A D O R
CRC/MG nº 094.865

JORNAL DIÁRIO
Acesse no site
www.jornaldiarioregional.com.br