

## Prefeitura de P. Alegre promove ações de saúde durante o fim de semana



PÁGINA 4

**Projeto cria cartão municipal para facilitar acesso a transporte gratuito em Pouso Alegre**



PÁGINA 3

## Deputados federais do sul de Minas votam favorável ao fim da escala 6x1

PÁGINA 8

**Estreia do Brasil na Copa terá show e telão na Via Noroeste**



PÁGINA 3

## Jardim Califórnia e Aeroporto recebem mutirão de limpeza



PÁGINA 3

**ATENÇÃO GESTOR LEI Nº 14.230/2021**

**PUBLICAÇÕES OBRIGATÓRIAS**

A negativa de publicidade dos atos oficiais constitui ato de **IMPROBIDADE ADMINISTRATIVA**

É obrigatório a publicação das matérias legais e atos oficiais que envolvem processos licitatórios em Diários Oficiais e em jornais Diários de grande circulação



# CLIA de P. Alegre triplica de tamanho e movimentada US\$ 250 milhões em 2026

DA REDAÇÃO  
jordiarior@gmail.com

O Centro Logístico Industrial Aduaneiro (CLIA) de Pouso Alegre (MG) triplicou de tamanho e movimentou 250 milhões de dólares em mercadorias entre janeiro e abril deste ano, consolidando-se como um dos principais polos logísticos do Sul de Minas para importação e exportação.

A expansão, concluída em novembro do ano passado, atende à crescente demanda de empresas da região, que encontraram no espaço uma alternativa mais eficiente e estratégica para suas operações. Somente em 2026, já foram registrados mais de 3 mil processos e 1.500 operações com contêineres.

Um dos exemplos é uma multinacional instalada em Santa Rita do Sapucaí, que importa mensalmente 14 contêineres com materiais vindos da China. Os insumos são usados na produção de motores destinados a empresas da Zona Franca de Manaus. A unidade começou a operar



em setembro de 2024, atraída pela localização e infraestrutura disponíveis.

Localizado às margens da Fernão Dias e próximo a aeroportos de São Paulo e ao Porto de Santos, o CLIA oferece integração com o chamado "corredor Rio-Minas", conectando operações ao porto do Rio de Janeiro.

O espaço alfandegário

tem 12 mil metros quadrados e reúne serviços de diversos órgãos federais, o que reduz o tempo e os custos para empresas. Entre eles estão Receita Federal, Anvisa e Ministério da Agricultura.

Atualmente, as importações correspondem a 95% das operações no local, mas as exportações têm potencial de crescimento. Um exemplo

é uma empresa de Pouso Alegre que exporta fornos para 50 países.

Em 2025, a empresa enviou mais de 3.200 equipamentos ao exterior, utilizando modais rodoviário, aéreo e marítimo, via Porto de Santos.

A ampliação da infraestrutura aduaneira no Sul de Minas é vista como um fator estratégico para novos negócios.

## Sul de Minas pode ganhar polo de incentivo à produção de vinho



DA REDAÇÃO  
jordiarior@gmail.com

A Assembleia Legislativa de Minas Gerais aprovou em 2º turno o projeto de lei que cria o Polo de Incentivo à Vitivinicultura no Sul de Minas. A proposta prevê ações para fortalecer a produção de vinho na região, gerar empregos, ampliar o turismo e incentivar novos investimentos no setor.

De autoria do deputado estadual Dalmo Ribeiro, o projeto também estabelece mecanismos para estimular a competitividade da vitivinicultura mineira, incluindo tratamento tributário diferenciado para agroindústrias ligadas à produção de vinho.

Além do incentivo à produção e comercialização, a proposta prevê apoio técnico aos produtores, incentivo à agricultura familiar, qualificação profissional e fortalecimento do turismo enogastronômico na região, com criação de rotas integradas e realização de eventos.

tos.

Outro ponto destacado no projeto é a integração entre produtores, comércio, prestação de serviços e o setor turístico, buscando ampliar o desenvolvimento econômico regional.

Segundo Dalmo Ribeiro, o Sul de Minas possui grande potencial para se consolidar como referência nacional na produção de vinhos. "Estamos falando de geração de empregos, fortalecimento dos produtores, incentivo ao turismo e valorização de uma atividade que cresce cada vez mais em nossa região", destacou.

O projeto também prevê incentivos para instalação de centros logísticos e industriais ligados à cadeia produtiva da vitivinicultura, além de ações para ampliar a presença do vinho mineiro nos mercados nacional e internacional.

Após a aprovação em 2º turno, o projeto segue para os próximos trâmites legislativos.

## Grupo Celinho inaugura moderno Centro de Distribuição em P. Alegre

DA REDAÇÃO  
jordiarior@gmail.com

Referência no setor automotivo do Sul de Minas, a empresa comemorou mais de quatro décadas de história com a inauguração de um moderno Centro de Distribuição (CD) em Pouso Alegre (MG), consolidando uma nova etapa de expansão e fortalecimento logístico.

O empreendimento, concluído em apenas oito meses, foi projetado para ampliar a capacidade operacional do grupo e garantir ainda mais agilidade no atendimento aos clientes em toda a região. O novo centro logístico reúne mais de 70 mil SKUs — itens cadastrados no sistema — e representa um dos maiores investimentos da história da empresa.

A estrutura impressiona pelos números: são 456 posições porta-paletes, distribuídas em 152 níveis de armazenagem e 71 módulos estruturais, permitindo organização estratégica e maior eficiência na movimentação de peças automotivas.

Além da dimensão física, o novo CD traz tecnologia integrada ao processo logístico. O sistema de endereçamento inteligente permite localizar produtos com rapidez, agilizando a separação, conferência e entrega dos pedidos.

Outro diferencial é a integração dos estoques entre todas as unidades do grupo em tempo real, garantindo mais precisão operacional e reposição imediata de peças para oficinas, centros automotivos e consumidores.

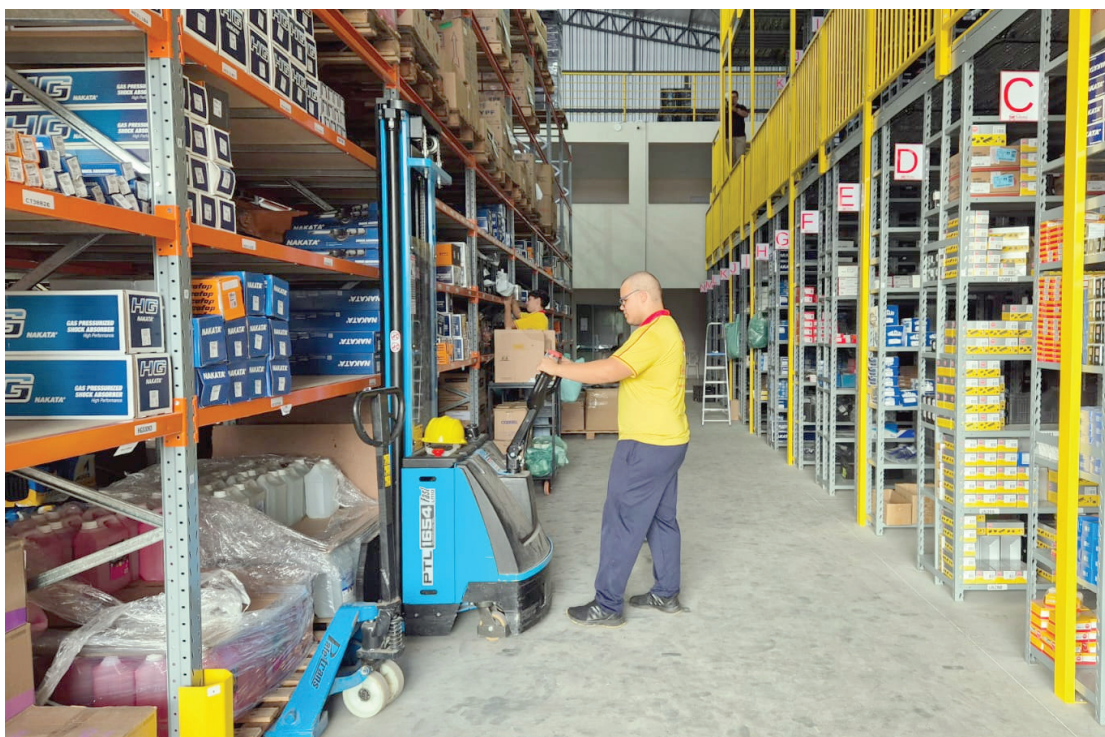

Ao longo de 41 anos, o Grupo Celinho construiu uma trajetória marcada pelo empreendedorismo e pela proximidade com os clientes. Hoje, a empresa soma mais de 40 mil clientes cadastrados, mais de 170 colaboradores e uma frota com mais de 30 motocicletas destinadas a entregas rápidas.

O grupo também se des-

taca como distribuidor de marcas reconhecidas nacionalmente no setor automotivo, como Nakata, NGK e Cobreq.

Segundo a direção da empresa, um dos maiores desafios da implantação do novo centro logístico foi organizar estrategicamente os mais de 70 mil itens disponíveis e estruturar toda a operação para

garantir velocidade, eficiência e qualidade no atendimento.

Com o novo investimento, o Grupo Celinho reforça sua posição como uma das principais empresas do segmento no Sul de Minas, ampliando a capacidade de fornecimento de peças automotivas e fortalecendo sua atuação regional.

## Delegacia da Mulher



Borda da Mata passou a oferecer atendimento especializado para mulheres vítimas de violência doméstica, fortalecendo a rede de proteção, acolhimento e apoio no município. O serviço é realizado presencialmente na Delegacia Civil e tem como objetivo proporcionar atendimento humanizado, orientação e acompanhamento às vítimas.

Além do atendimento presencial, também foi disponibilizado um canal telefônico para esclarecimento de dúvidas e orientações por meio

do número (35) 3585-0062. A iniciativa busca ampliar o acesso à informação e facilitar o suporte às mulheres que necessitam de ajuda.

De acordo com a administração municipal, que cedeu a servidora Simone Neves Santos, a implantação do atendimento especializado representa um importante avanço na promoção da segurança e dos direitos das mulheres em Borda da Mata. O serviço pretende oferecer mais acolhimento e apoio às vítimas, incentivando a denúncia e o enfrentamento à violência doméstica.

### EXPEDIENTE

Circulação Regional  
Rua BOM JESUS, 790 - Centro  
Pouso Alegre - MG  
CEP: 37550-007  
Telefones: | (35) 3421.1945

Os artigos assinados são de inteira responsabilidade de seus autores, não coincidindo necessariamente com a opinião do jornal

### JORNAL DIÁRIO

WhatsApp: (35) 9 9177 3475  
email: jordiarior@gmail.com  
redacao@jornaldiarioregional.com.br  
site: www.jornaldiarioregional.com.br  
facebook: jornaldiariopa

Jornalista Responsável  
Donizeti de Lima Cazelat  
MTb MG 09856 JP

Associado ao Sindijori (Sindicato dos Proprietários de Jornais, Revistas e Similares do Estado de Minas Gerais)

Central de atendimento  
ao assinante e cliente  
Horário de  
funcionamento:

De segunda à sexta-feira  
das 8 às 17 horas

# Jardim Califórnia e Jardim Aeroporto recebem mutirão de limpeza da Prefeitura nesta sexta

DA REDAÇÃO  
jordiario@gmail.com

A Prefeitura de Pouso Alegre realiza, na sexta-feira (29), a partir das 8h, mais uma ação de limpeza urbana no município. Nesta etapa, os trabalhos serão realizados nos bairros Jardim Califórnia e Jardim Aeroporto, sob coordenação da Secretaria Municipal de Infraestrutura, Obras e Serviços Públicos.

As equipes atuarão em serviços de capina, varrição e recolhimento de entulhos. Também será realizada a operação cata-treco, destinada à retirada de móveis usados, objetos sem utilidade e materiais volumosos.

Para contribuir com a organização da ação, a Prefeitura solicita que os moradores deixem, antecipadamente, os itens a serem descartados nas calçadas, em frente às residências, facilitando o recolhimento e garantindo maior eficiência nos serviços, que terão início às 8h.



## Projeto cria cartão municipal para facilitar acesso a transporte gratuito em Pouso Alegre



DA REDAÇÃO  
jordiario@gmail.com

rais, seja municipalizado e simplificado.

“A proposta tem como objetivo organizar, modernizar e municipalizar a emissão do cartão de gratuidade do transporte coletivo, promovendo mais acessibilidade, inclusão social, eficiência administrativa e controle contra fraudes”, afirma o vereador autor da proposta.

Foi aprovado por unanimidade e em primeira votação na Câmara de Pouso Alegre (MG) o projeto de lei (8280/2026) do vereador Reverendo Dionísio (Republicanos) que cria o Cartão Municipal de Gratuidade no Transporte Público Coletivo Urbano e Rural — PA-BUS.

O cartão vai facilitar o acesso ao transporte gratuito nos casos já previstos na lei federal, que garante o benefício para segmentos como pessoas idosas, com deficiência e de baixa renda.

A expectativa é que, com criação de um cartão municipal, o acesso ao benefício, que hoje depende de intermediação de órgãos fede-

o projeto prevê a identificação pessoal e intransferível dos beneficiários, integração ao sistema de bilhetagem eletrônica e simplificação do processo de solicitação dentro do próprio município.

A proposta ainda precisará ser aprovada em segundo turno para, então, seguir para a sanção do prefeito Cel. Dimas (Republicanos).

## HardTech Innovation e fortalece atuação regional em inovação e desenvolvimento econômico

DA REDAÇÃO  
jordiario@gmail.com

Pouso Alegre, por meio da Secretaria de Desenvolvimento Econômico, participa nesta terça-feira (26), em Itajubá, do HardTech Innovation, um dos principais eventos de inovação, tecnologia e empreendedorismo do Sul de Minas.

A participação do município acontece como expositor, via Sistema Regional de Inovação (SRI), iniciativa que reúne os municípios de Pouso Alegre, Varginha, Poços de Caldas, Lavras, Itajubá e Santa Rita do Sapucaí com o objetivo de atuar de forma integrada como um bloco econômico voltado ao desenvolvimento regional, à inovação e à atração de investimentos.

O HardTech Innovation reúne mais de 10 mil participantes, mais de 100 expositores, mais de 50 startups e cerca de 80 palestrantes, consolidando-se como uma vitrine tecnológica para o Sul de Minas e um espaço de conexão entre empresas, universidades, startups, investidores e lideranças do setor produtivo. Além de apresentar soluções e potencialidades da região, o evento promove debates sobre empreende-



dorismo inovador, desenvolvimento tecnológico e integração entre os municípios que compõem o ecossistema regional.

O secretário municipal de Desenvolvimento Econômico, José Carlos Costa, destacou a importância da presença de Pouso Alegre no evento. “O HardTech Innovation demonstra a força do Sul de Minas como polo de inovação e desenvolvimento tecnológico. A participação de Pouso Alegre no SRI fortalece nossa atuação conjunta com os municípios da região,



ampliando oportunidades, atraindo investimentos e consolidando um ambiente cada vez mais favorável para empresas, startups e novos negócios”, afirmou.

## Estreia do Brasil na Copa terá telão na Via Noroeste



DA REDAÇÃO  
jordiario@gmail.com

praça de alimentação, food trucks, beer trucks, espaço para convivência do público e atrações musicais ao longo da noite. A proposta é reunir famílias e torcedores para acompanhar o primeiro jogo do Brasil no Mundial em um ambiente de lazer e confraternização.

Pouso Alegre terá transmissão em telão da estreia da seleção brasileira na Copa do Mundo de 2026 no dia 13 de junho, na Avenida Noroeste. O evento, promovido pela Prefeitura de Pouso Alegre e integrante do projeto “Brasileirinho P.A”, começa às 18h. A partida entre Brasil e Marrocos está marcada para às 19h.

Além da transmissão ao vivo, o evento contará com

Segundo a Prefeitura, o “Brasileirinho P.A” faz parte das ações voltadas ao entretenimento da população, incentivo ao comércio local e movimentação da economia durante a Copa do Mundo.

**CHEGOU A HORA DE VOLTAR ÀS AULAS EM GRANDE ESTILO!**

**VOLTA ÀS AULAS**

**GRANDES MARCAS E O MENOR PREÇO!**

LISTAS COMPLETAS DAS ESCOLAS DE POUSO ALEGRE E REGIÃO COM DESCONTO ESPECIAL!

R. BOM JESUS, 790 - CENTRO, POUSO ALEGRE

LISTA COMPLETA EM APENAS **6x** SEM JUROS

COMPRE PELO WHATSAPP (35) 98439-8484

**AK**  
PAPELARIA - ATACADO - VAREJO

**Personalização por Termotransferência, Silk Screen e Jateamento**

facebook.com/garagembrindes  
e-mail: garagembrindes@gmail.com

JORNAL DIÁRIO

35 3421-1945

# Prefeitura de P. Alegre promove ações de saúde durante o fim de semana

DA REDAÇÃO  
jordiario@gmail.com

A Prefeitura de Pouso Alegre, por meio da Secretaria Municipal de Saúde, realiza neste fim de semana duas importantes ações voltadas à promoção da saúde, prevenção e ampliação do acesso da população aos serviços públicos de atendimento.

No sábado (30), acontece mais uma edição da Caravana da Saúde, na Unidade Básica de Saúde Sebastião Reis, localizada na Rua Aureliano Coutinho Rezende, s/n – Jardim São João, das 8h às 12h.

Durante a ação, estarão disponíveis diversos atendimentos gratuitos e orientações à população:

Durante o evento serão oferecidos os serviços de: Testes rápidos; Coleta de exame preventivo; Agendamento de mamografia; Aferição de pressão arterial e glicemia; Pesagem do Bolsa Família; Vacinação e atualização do cartão de vacina; Kits de saúde bucal; Auriculoterapia; Palestras sobre prevenção de hepatites virais e osteoporose; Exame de eletrocardiograma; Atendimento com clínico geral mediante agendamento



prévio e Recreação para as crianças com pula-pula e algodão doce.

Já no domingo (31), será realizada a ação + Saúde na Feira, no pátio da rodoviária, também das 8h às 12h. A ação será realizada em parceria com a APADII, dentro da campanha Maio Roxo, dedicada à conscientização sobre as Do-

enças Inflamatórias Intestinais (DII), como a Doença de Crohn e a Retocolite Ulcerativa.

Durante a programação, a população contará com: Vacinação; Atendimentos básicos de saúde e Orientações e conscientização sobre as DII.

Além dos serviços de saúde, a Secretaria Municipal de Finanças também participará

da ação com emissão da guia do IPTU 2026 e balcão de atendimento ao cidadão para dúvidas e esclarecimentos.

As iniciativas oferecem à população a oportunidade de acessar serviços de saúde, orientações e atendimentos preventivos de forma gratuita e mais próxima da comunidade durante o fim de semana.

## Carreta carregada com bovinos tomba na BR-459 e deixa motorista ferido em Santa Rita do Sapucaí



DA REDAÇÃO  
jordiario@gmail.com

bou lateralmente.

O acidente prejudicou a segurança viária, já que o conjunto de veículos ficou parcialmente sobre a pista de rolamento e no acostamento da rodovia. Ainda não havia confirmação sobre a quantidade de animais mortos ou que possam ter fugido após o tombamento. O transbordo da carga aguardava providências no local.

Um sinistro de trânsito envolvendo um conjunto de veículos de carga (CVC) foi registrado na madrugada desta quinta-feira (28), na Rodovia BR-459, altura do km 130, em Santa Rita do Sapucaí, no Sul de Minas.

De acordo com a Polícia Militar Rodoviária, a equipe foi acionada por volta da 1h10 para atendimento da ocorrência. No local, os militares encontraram o condutor deitado no acostamento da rodovia, desorientado e com escoriações após o tombamento do veículo.

Segundo relato do motorista, ele seguia do Rio de Janeiro (RJ) com destino a Passos (MG), transportando 63 cabeças de gado bovino, quando, ao passar por uma curva, percebeu que uma das rodas traseiras do semirreboque travou. O problema teria provocado a perda de controle direcional do veículo, que colidiu contra o guard-rail e tom-

o impacto na cabeça, ficou desorientado e recebeu atendimento do SAMU e da ambulância da EPR Sul de Minas, sendo encaminhado ao hospital de Santa Rita do Sapucaí. Conforme a polícia, ele realizou o teste do bafômetro, que apresentou resultado negativo para consumo de álcool.

Durante o acidente, o caminhão também atingiu uma residência às margens da rodovia. Diante da situação, a Defesa Civil municipal foi acionada para realizar avaliação técnica das condições estruturais do imóvel.

## Trabalhador morre após queda de andaime durante obra em Conceição dos Ouros

DA REDAÇÃO  
jordiario@gmail.com

Um trabalhador de 46 anos morreu após um acidente em uma obra em Conceição dos Ouros (MG) no fim da manhã de quarta-feira (27). Sebastião Batista da Costa trabalhava em um andaime quando o piso da estrutura teria se rompido e ele caiu.

Segundo a Polícia Militar, o acidente aconteceu por volta de 10h50, em uma obra na Rua Seis de Agosto, no bairro Chácara.

De acordo com a polícia, Sebastião estava no térreo e decidiu ir até o terraço, acessando um andaime que ficava em um nível inferior, quando o piso do equipamento teria se rompido e causado a queda. Outros funcionários estariam presos por cordas de segurança à plataforma.

A vítima foi socorrida e levada para o Pronto Atendimento Monsenhor José Roberto da Silva, mas, conforme a PM, já chegou à unidade sem vida.



**ESTIMULANTE!**

#VEMPRAANAMARIA

**AMARÔ**  
CENTRO DE ESTÉTICA E BELEZA

Roberta Adiane

- Depilação Unissex
- Pedicure e Manicure
- Plástica de Pés
- Spas Pé e Mão
- Trat. Capilar
- Trat. Afro e Transição
- Escova Progressiva
- Coloração Mechas e Luzes
- Bronzeamento Natural de Fitas
- Banho de Lua
- Esfoliação Corporal
- Mega Hair

RUA CEL. CAMPOS DO AMARAL, 425  
JD. AMÉRICA - POUSO ALEGRE/MG

35 3022-4521  
35 99208-0254

**ELO FORTE**  
Corretora de Seguros

Os melhores planos de Saúde e Odontológicos.

(35) 3425-0636

**PREFEITURA DE POUSO ALEGRE** | Secretaria de Gestão de Pessoas

EDITAL DE CONVOCAÇÃO  
Processo Seletivo Simplificado nº 032/2026

CONTRATAÇÃO DE AGENTE COMUNITÁRIO DE SAÚDE – ESTRATÉGIA SAÚDE DA FAMÍLIA

A Prefeitura Municipal de Pouso Alegre, com base nos termos da Constituição Federal de 1988, das Leis Municipais nº 4.190/2003, Lei Federal nº 11.350/2006 e Lei nº 2875/94, art. 2º inciso II-A, visando atender ao interesse público específico do município de Pouso Alegre, através da Secretaria Municipal de Saúde, considera:

A necessidade de contratação dos seguintes profissionais para a área da Saúde:

VAGAS	CARGO	REMUNERAÇÃO	ESCOLARIDADE	C. H. DIÁRIA	C. H. SEMANAL
01	Agente Comunitário de Saúde (Substituição)	R\$ 3.242,00	Ensino Médio Completo	8H	40H

Equipe	Vagas por área	Bairros
ESF MORUMBI	01 (Substituição afastamento)	MORUMBI: Ruas: Alfredo Custodio de Paiva (rua 1); EDISON DE ALMEIDA MONTES (rua 2); JOAQUIM JOSÉ PEREIRA (rua 4); BENEDITO MIGUEL DA COSTA (rua 16); MARIA TEREZA MUNIZ (rua 3); EVARISTO DUARTE FILHO (rua 5); BENEDITO ALVES DE JESUS (rua 3); JOELANDA DE PAULA (rua 7); JULIO CÉSAR RUIB (rua 8); JOSÉ NUNES MATA (rua 10); SARGENTO GERALDO DRUMOND (rua 17); JOSÉ MENALLI (rua 9); ANTONIO AUGUSTO VIEIRA (rua 11); MARIA JOSÉ CAMPANELLA (rua 19); CLARINDA CAMPANELLA (rua 13); MARIA CANDIDA MOREIRA (rua 14); VITOR TOMAZ DE AQUINO (rua 15); AV. BENEDITO AUGUSTO MACHADO; PORTAL VILA VERDE: Ruas: João Batista Pereira; Wilson de Moraes Teixeira; Maria Aparecida Felipe Vieira; Vital Fausto Narciso; Carlos Eduardo Serra Pacheco; JARDIM IPÊ: Ruas: Izabel Prado da Silva; Luiz Borges Neto; Deputado José Pereira; Haroldo Erik Madison; Geraldinelli Garcia; LIMEIRA: AV. PREFEITO OLAVO GOMES DE OLIVEIRA (Nº 6840 A 8500); LOT. SÃO CRISTÓVÃO: AV. PREFEITO OLAVO GOMES DE OLIVEIRA (Nº 6840 A 8500); GRAN ROYALLE: Ruas: ALAMEDA DAS ACÁCIAS; ALAMEDA DAS AMOREIRAS; ALAMEDA DAS ARAUCÁRIAS; ALAMEDA DAS CANELEIRAS; ALAMEDA DAS MANACÁS; ALAMEDA DOS ANGIÇOS; ALAMEDA DOS SIBIRIUNAS; ERICA FRANCISCO; Sebastião Mariosa; VENEZA: AV. DE FÁBIA MACHADO (rua 1); MONTE CARLO: LUIZ SCODELER (rua 6); MARIA SCODELER (rua 7); ZIGMARC ASSIS SCODELER PEREIRA (rua 8); SEBASTIÃO LUCIO PRIMO (rua 9); JURACY SCODELER (rua 10); JOAO BATISTA CRUZ (nº 12 ao nº 261); MANOLINA DE JESUS RIBEIRO (rua 3); ROSA DE SOUZA PANTALEÃO (rua 4); JOÃO DE DEUS DA SILVEIRA (rua 5); HAROLD SCODELER (rua 12); JOANA SCODELER (rua 13); GERALDO MARTINS REIJA (rua 11); PARATY: AV. DOMINGOS FÁBIA MACHADO; BERNARDINA TEODORA BORGES (rua 01); LUIZ ZAMPA (rua 2); OMARINA DE PAULA COSTA (rua 3); ORCINI MESSIAS DOS SANTOS (rua 4); APARECIDA DE FATIMA TONINI (rua 5); NATHAIR GUIDI TONINI (rua 6); CARNEIRO (rua 7).

Confira o Edital completo no site [www.pousoalegre.mg.gov.br](http://www.pousoalegre.mg.gov.br)  
Rua dos Carijós, 45 - Centro, Pouso Alegre - MG, 37550-050  
(35) 3449-4054 | gestadaopessoas@pousoalegre.mg.gov.br

FUNDAÇÃO SUL MINEIRA DE ENSINO MANTENEDORA DA FACULDADE DE DIREITO DO SUL DE MINAS

BALANÇO 2025

CNPJ: 23.955.214/0001-17

Balanços patrimoniais		
Em 31 de dezembro de 2025 e de 2024		
Em reais		
Ativo	2025	2024
<b>Circulante</b>		
Caixa e equivalentes de caixa - nota 1	5.136.997	6.324.492
Mensalidades a receber - nota 2	2.084.425	2.113.298
Estoques - nota 4	22.110	27.759
Outros créditos - nota 3	1.551.241	1.767.619
Despesas antecipadas - nota 3	72.446	33.088
<b>Total do ativo circulante</b>	<b>8.867.220</b>	<b>10.266.255</b>
<b>Não Circulante</b>		
Realizável a longo prazo nota 5	2.453.137	1.897.302
Investimento - nota 5	-	-
Imobilizado - nota 5	17.494.898	17.599.079
Intangível - nota 5	13.448	21.747
<b>Total do ativo não circulante</b>	<b>19.961.482</b>	<b>19.518.128</b>
<b>Total Ativo</b>	<b>28.828.702</b>	<b>29.784.384</b>
<b>Passivo</b>		
<b>2025</b>		
<b>2024</b>		
<b>Circulante</b>		
Fornecedores e prestadores de serviços - nota 06	-136.626	-97.820
Obrigações sociais e fiscais - nota 07	-2.966.709	-2.950.661
Outras obrigações - nota 8	-268.366	-459.356
<b>Total do passivo circulante</b>	<b>-3.371.701</b>	<b>-3.507.837</b>
<b>Não Circulante</b>		
	-	-
<b>Total do passivo não circulante</b>	<b>-</b>	<b>-</b>
<b>Patrimônio social - nota 9</b>	<b>-</b>	<b>-</b>
Patrimônio social	-19.702.426	-19.982.764
Reserva de reavaliação	-7.021.532	-7.021.532
Ajuste de avaliação patrimonial	-	-
Realização da Reserva de Reavaliação	479.005	447.411
Déficit do acumulado	-	-
Superávit do Período – nota 10	787.951	280.338
<b>Total do Patrimônio Social</b>	<b>-25.457.001</b>	<b>-26.276.547</b>
<b>Total do passivo e patrimônio social</b>	<b>-28.828.702</b>	<b>-29.784.384</b>

As notas explicativas são parte integrante das demonstrações financeiras.

Demonstrações do Resultado		
FINDOS EM 31 DE DEZEMBRO DE 2025 E 2024		
Em reais		
Receita	2025	2024
Receitas de Graduação	18.872.978	17.601.124
Receitas de Pós-Graduação	-	-
Receita de Mestrado	1.808.300	2.066.400
<b>Receita operacional bruta</b>	<b>20.681.278</b>	<b>19.667.524</b>
Deduções	(3.432.555)	(3.021.470)
Devoluções Graduação	(49.302)	(69.003)
Devoluções Pós-Graduação	-	-
Devoluções Mestrado	(12.671)	(13.558)
Distrato	(22.674)	(32.018)
<b>Receita Operacional Líquida</b>	<b>17.164.077</b>	<b>16.531.475</b>
<b>Custos dos serviços prestados - educacional</b>	<b>(14.530.307)</b>	<b>(13.770.500)</b>
<b>Superávit Líquido</b>	<b>2.633.771</b>	<b>2.760.975</b>
<b>(Despesas) receitas operacionais</b>		
Administrativas e gerais	(2.425.832)	(2.239.221)
Encargos sociais	(75.958)	(46.940)
Resultado financeiro líquido	(918.298)	(1.065.916)
Outras despesas	(475.273)	(387.739)
<b>Déficit/Superávit Operacional Líquido</b>	<b>(1.261.591)</b>	<b>(978.842)</b>
<b>Despesas não operacionais</b>		
(-)Despesas+Receitas não operacionais	473.640	698.504
<b>Déficit/Superávit do exercício</b>	<b>(787.951)</b>	<b>(280.338)</b>

As notas explicativas são parte integrante das demonstrações financeiras.

RELATÓRIO DO AUDITOR INDEPENDENTE SOBRE AS DEMONSTRAÇÕES FINANCEIRAS

Ilmos. Srs. Conselheiros e Diretores da FUNDAÇÃO SUL MINEIRA DE ENSINO Pouso Alegre - MG

**Opinião**  
Examinamos as demonstrações financeiras FUNDAÇÃO SUL MINEIRA DE ENSINO, que compreendem o balanço patrimonial em 31 de dezembro de 2025 e as respectivas demonstrações do resultado, das mutações do patrimônio líquido e dos fluxos de caixa para o exercício findo naquela data, assim como o resumo das principais práticas contábeis e demais notas explicativas.  
Em nossa opinião, as demonstrações financeiras acima referidas apresentam adequadamente, em todos os aspectos relevantes, a posição patrimonial e financeira da FUNDAÇÃO SUL MINEIRA DE ENSINO em 31 de dezembro de 2025, o desempenho de suas operações e os seus fluxos de caixa para o exercício findo naquela data, de acordo com as práticas contábeis adotadas no Brasil, aplicáveis as pequenas e médias empresas, combinadas com as aplicáveis as entidades sem fins lucrativos.

**Responsabilidade da administração sobre as demonstrações financeiras**

A administração da Fundação é responsável pela elaboração e adequada apresentação dessas demonstrações financeiras de acordo com as práticas contábeis adotadas no Brasil e pelos controles internos que ela determinou como necessários para permitir a elaboração de demonstrações contábeis livres de distorção relevante, independentemente se causada por fraude ou erro.  
Responsáveis pela governança da Fundação são aqueles com responsabilidade pela supervisão do processo de elaboração das demonstrações financeiras.  
A administração é responsável pela elaboração das demonstrações financeiras, na avaliação da capacidade de a Fundação continuar operando, divulgando, quando aplicável, os assuntos relacionados com a sua continuidade operacional e o uso dessa base contábil na elaboração das demonstrações financeiras, a não ser que a administração pretenda liquidar a Fundação ou cessar suas operações, ou não tenha nenhuma alternativa realista para evitar o encerramento das operações.

**Responsabilidade dos auditores independentes**

Nossa responsabilidade é a de expressar uma opinião sobre essas demonstrações financeiras com base em nossa auditoria, conduzida de acordo com as normas brasileiras e internacionais de auditoria. Essas normas requerem o cumprimento de exigências éticas pelos auditores e que a auditoria seja planejada e executada com o objetivo de obter segurança razoável de que as demonstrações contábeis estão livres de distorção relevante.  
Uma auditoria envolve a execução de procedimentos selecionados para obtenção de evidência a respeito dos valores e divulgações apresentados nas demonstrações financeiras. Os procedimentos selecionados dependem do julgamento do auditor, incluindo a avaliação dos riscos de distorção relevante nas demonstrações contábeis, independentemente se causada por fraude ou erro. Nessa avaliação de riscos, o auditor considera os controles internos relevantes para a elaboração e adequada apresentação das demonstrações financeiras da Fundação para planejar os procedimentos de auditoria que são apropriados nas circunstâncias, mas não para fins de expressar uma opinião sobre a eficácia desses controles internos da Fundação. Uma auditoria inclui, também, a avaliação da adequação das práticas contábeis utilizadas e a razoabilidade das estimativas contábeis feitas pela administração, bem como a avaliação da apresentação das demonstrações contábeis tomadas em conjunto.  
Acreditamos que a evidência de auditoria obtida é suficiente e apropriada para fundamentar nossa opinião.

**Ênfase**

Em respeito ao Princípio da Prudência, verifica-se a composição da provisão em questão. Seguem determinações da Resolução 1.409/2012 - ITG 2002 (R1) sobre o tema: "A entidade sem finalidades de lucros deve constituir provisão em montante suficiente para cobrir as perdas esperadas sobre créditos a receber, com base em estimativa de seus prováveis valores de realização e baixar os valores prescritos, incobráveis e anistitados".

DEMONSTRAÇÃO DOS FLUXOS DE CAIXA

FINDOS EM 31 DE DEZEMBRO DE 2025 E 2024		
FLUXO DE CAIXA DAS ATIVIDADES OPERACIONAIS		
	2025	2024
(Superávit/Déficit) do exercício	(787.951)	(280.338)
Itens que não afetam o caixa	-	-
Depreciação e amortização	218.352	275.545
Duplicatas vencidas e não liquidadas	(110.280)	(87.138)
Baixas ao ativo imobilizado	(115.230)	11.483
	<b>(7.158)</b>	<b>199.891</b>
Redução (aumento) nos ativos operacionais:		
Mensalidades a receber	139.153	256.786
Despesas a apropriar	(39.358)	791
Aplicações financeiras	-	-
Outros créditos	216.568	(16.321)
Estoque	5.649	16.560
Valores a receber	(556.025)	(518.655)
	<b>(234.014)</b>	<b>(1.045.881)</b>
Aumento (redução) nos passivos operacionais:		
Fornecedores	(38.805)	(2.268)
Obrigações fiscais e trabalhistas	9.741	(96.747)
Outras Obrigações	(184.682)	(83.450)
<b>CAIXA GERADO PELAS ATIVIDADES OPERACIONAIS</b>	<b>(136.136)</b>	<b>(182.466)</b>

FLUXO DE CAIXA DAS ATIVIDADES DE INVESTIMENTOS		
Adições ao ativo imobilizado	8.997	(68.731)
Adições ao ativo intangível	(31.233)	(33.450)
<b>CAIXA APLICADO EM ATIVIDADES DE INVESTIMENTO</b>	<b>(22.236)</b>	<b>(102.181)</b>
<b>VARIAÇÃO LÍQUIDA DO CAIXA</b>		
	<b>(1.187.494)</b>	<b>(625.933)</b>
Variação das Disponibilidades		
Caixa e equivalentes de caixa no fim do exercício	5.136.997	6.324.492
Caixa e equivalentes de caixa no início do exercício	6.324.492	6.950.425
<b>Aumento das disponibilidades</b>	<b>(1.187.494)</b>	<b>(625.933)</b>

As notas explicativas são parte integrante das demonstrações financeiras.

FACULDADE DE DIREITO DO SUL DE MINAS

Notas explicativas às demonstrações financeiras Exercícios findos em 31 de dezembro de 2025 e 2024 Em Reais

**1 – Contexto Operacional**  
A Faculdade de Direito do Sul de Minas Gerais, inscrita no CNPJ sob o n. 23.955.214/0001-17, sediada em Pouso Alegre MG, que contava com 780 alunos na Graduação, 49 cursando adaptações/dependências, 52 alunos no Mestrado, tem por objetivo de promover a defesa dos interesses profissionais e sociais dos alunos e corpo docentes, desenvolvendo programas de ação através das seguintes atividades: Curso de Graduação, Curso de Pós-Graduação, Mestrado, Laboratório de Informática, Núcleo de Prática Jurídica, Cursos de Extensão, Salão de Juri.

**2 – Base de preparação e apresentação das demonstrações financeiras**

As demonstrações financeiras da Faculdade de Direito do Sul de Minas foram elaboradas de acordo com as práticas contábeis adotadas no Brasil, adaptadas às peculiaridades da atividade – fundação – em consonância com Regimento interno, reconhecimento Decreto Federal nº 55.069 de 14 de Novembro de 1964, Publicado no Diário Oficial da União em 13 de Janeiro de 1965.  
As demonstrações financeiras da Faculdade de Direito do Sul de Minas relativas ao exercício findo em 31 de dezembro de 2024 foram às primeiras preparadas de acordo com as práticas contábeis aplicáveis para pequenas e médias empresas, conforme a NBCT 19.41 – Contabilidade para Pequenas e Médias Empresas, aprovada pela Resolução CFC nº 1.255/2009 (CPC/PME). Os pronunciamentos do Comitê de Pronunciamentos Contábeis (CPC), normatizados pelo Conselho Federal de Contabilidade (CFC), visam a convergência das Normas Brasileiras de Contabilidade para as Normas Internacionais de Contabilidade (IFRS).

**3 – Principais Práticas Contábeis**

**a – Apuração do Resultado**

As receitas e despesas foram apropriadas obedecendo ao regime de competência dos exercícios.

**b – Estimativas Contábeis**

As demonstrações financeiras requerem em sua elaboração a utilização de estimativas contábeis para contabilizar certos ativos, passivos e outras transações. As estimativas contábeis envolvidas na preparação das demonstrações financeiras foram baseadas em fatores objetivos e subjetivos, o julgamento da administração da Faculdade para determinação do valor adequado a ser registrado nas demonstrações financeiras. Itens significativos sujeitos a essas estimativas e premissas incluem a seleção de vidas úteis do ativo imobilizado e de sua recuperabilidade nas operações, avaliação dos ativos financeiros pelo valor justo e pelo método de ajuste a valor presente, análise do risco de crédito para determinação da provisão para créditos de liquidação duvidosa, assim como da análise dos demais riscos para determinação de outras provisões, inclusive para contingências se houvesse. A Faculdade revisa suas estimativas e premissas periodicamente, em período não superior a um ano.

**c – Caixa e Equivalência de Caixa**

Representando por numerais em caixa, saldo em bancos conta movimento e aplicações financeiras resgatáveis no prazo até 90 dias das datas de transações e com risco insignificante de mudança de seu valor de mercado, sendo o ganho ou perda registrado no resultado do exercício respeitando a competência. As aplicações financeiras incluídas no equivalente de caixa, em sua maioria, são classificadas na categoria de ativos financeiros ao valor justo por meio do resultado. - nota 01

**d – Contas a Receber**

Segregados por natureza das respectivas transações, sendo que os encargos, quando devidos ou cobrados nas contas ativas e passivas, foram reconhecidos como resultado financeiro do exercício pelo regime de competência e ajustadas a valor presente quando aplicável. - nota 02

**e – Estoques**

Avaliados pelo custo médio de aquisição ou produção, inferiores ao valor de mercado. – nota 04

**f – Investimentos**

Os investimentos em Faculdades são avaliados pelo custo de aquisição, em conformidade às práticas estabelecidas para entidades. – nota 05.

**g – Imobilizado**

Demonstrado pelo custo de aquisição, acrescido de reavaliação espontânea efetuada por peritos independentes no ano de 2010. As Depreciações são apuradas pelo método linear, com base na vida útil-econômica estimada dos bens. – nota 05  
Um item de imobilizado é baixado quando vendido ou quando nenhum benefício econômico futuro for esperado do seu uso ou venda. Eventual ganho ou perda resultante da baixa do ativo (calculado como sendo a diferença entre o valor líquido da venda e o valor contábil do ativo) são incluídos na demonstração do resultado (superávit ou déficit), no exercício em que o ativo for baixado.

**h – Intangível**

Demonstrado pelos valores do custo de aquisição deduzidos da amortização acumulada, que são calculadas pelo método linear em função do prazo dos benefícios futuros esperados. Os ativos intangíveis com vida útil indefinida não são amortizados, mas são testados anualmente em relação a perdas por redução ao valor recuperável. – nota 05

**i – Provisão para Redução ao valor recuperável de ativos**

A Administração revisa no mínimo anualmente o valor contábil líquido dos ativos não financeiros, o objetivo de avaliar eventos ou mudanças nas circunstâncias econômicas, operacionais ou tecnológicas que possam indicar deterioração ou perda de seu valor recuperável. Quando tais evidências são identificadas, e o valor contábil líquido excede o valor recuperável, é constituída provisão para recuperação ajustando o valor contábil líquido ao valor recuperável, é constituída provisão para deterioração, ajustando o valor contábil líquido ao valor recuperável.  
O valor recuperável de um ativo ou de determinada unidade geradora de caixa é definido como sendo o maior entre o valor em uso e o valor líquido de venda.  
Com base nas análises da Administração da Faculdade, não foram necessárias provisões para recuperação de ativos para 31 de dezembro de 2025.

**j – Empréstimos e Financiamentos**

Registrados pelo valor de capitação e atualizados pelos encargos contratuais incorridos até a data do balanço às taxas contratadas e peculiares a atividade, atendendo ao regime de competência.

**k – Demonstração do Fluxos de Caixa**

As demonstrações dos fluxos de caixa foram preparadas pelo método indireto e estão apresentadas de acordo com o estabelecido pelo Comitê de Pronunciamentos Contábeis - (CPC).

**l – Aluguéis**

Respeitando-se o regime contábil de competência foram reconhecidas as receitas de aluguel, a título de ressarcimento, no ano-base 2025.

Faculdade de Direito do Sul de Minas

Notas Explicativas às Demonstrações Financeiras Exercício findo em 31 de dezembro de 2025 e de 2024 Em Reais

Ativo Circulante

Nota - 01 Caixa e Equivalentes de Caixa		
Modalidade	2025	2024
Caixa e Bancos contas Movimento	403.717	425.939
Aplicações Financeiras	4.733.280	5.898.552
	<b>5.136.997</b>	<b>6.324.491</b>

Os equivalentes de caixa (bancos conta movimento e aplicações financeiras) são mantidos com a finalidade de atender a compromissos de caixa de curto prazo e não para investimentos ou outros fins, sendo que a Faculdade considera equivalente de caixa uma aplicação financeira de conversibilidade imediata em um montante conhecido de caixa e estando sujeita a um insignificante risco de mudança de valor.

Nota – 02 Contas a Receber

Modalidade	2025	2024
a - Mensalidade a Receber	2.084.425	2.113.298
	<b>2.084.425</b>	<b>2.113.298</b>
b – Acordo Financeiro a receber	654.324	696.043
	<b>654.324</b>	<b>696.043</b>

Nota - 03 Outros Ativos Circulantes

Modalidade	2025	2024
<b>a - Outros Ativos Circulantes</b>		
Cheques em Garantia	1.626	1.656
Adiantamento de Salário	519.880	502.726
Adiantamento-Bolsas	(70)	(70)
Cheque Custódia – CEF	-	-
Impostos a recuperar	14.602	14.602
Cheques Devolvidos	22.870	36.249
Cartão Crédito Visa	54.416	51.791
Cheque a vista	900	-
Cartão débito-Visa	74.456	76.283
Cartão de Crédito Redecard	41.665	22.863
Notas Promissórias	-	-
Financiamento Educacional – FIES	-	206.427
Adiantamento para despesas de viagem	700	300
Empréstimo consignado funcionários	(1.537)	-
Convênio Prefeitura Municipal	-	-
Convênio/Fapemig	6.700	6.700
FIES CEF 672010-7	78.606	45.389
Vale Alimentação	150	800
FIES NOVO	82.307	105.861
ADIANTE EMPRESTIMO CRED TRABALHADOR	(353)	-
	<b>896.917</b>	<b>1.071.576</b>

<b>b – Adiantamento a Fornecedores</b>	<b>72.446</b>	<b>33.088</b>
	<b>72.446</b>	<b>33.088</b>

Nota - 04 Estoques

Modalidade	2025	2024
Material em Processo	1.066	1.066
Material para Uso ou Consumo	21.044	26.693
Móveis feitos pela FDSM	-	-
	<b>22.110</b>	<b>27.759</b>

Nota - 05

<b>a – Realizável a longo Prazo</b>	<b>2025</b>	<b>2024</b>
Mensalidades a receber - graduação	2.452.456	1.896.431

b - Imobilizações Técnicas

	2025	2024
Terrenos	1.165.300	1.165.300
Imóveis e Edificações	9.558.263	9.558.263
Móveis e Utensílios	1.402.018	1.428.181
Veículos	168.930	168.930
Biblioteca	550.918	550.918
Máquinas e Equipamentos	807.995	771.223
Computadores e Periféricos	1.155.380	1.174.986
Utensílios Casa dos Docentes	-	-
Construção em Andamento	115.230	-
( - ) Depreciação Acumulada	(3.791.683)	(3.792.864)
	<b>10.952.371</b>	<b>11.024.958</b>

c – Reavaliação

	2025	2024
Reavaliação de Terrenos	3.862.100	3.862.100
Reavaliação de Imóveis e Edificações	3.159.431	3.159.431
(-) Depreciação Acumulada	(479.005)	(447.411)
	<b>6.542.527</b>	<b>6.574.121</b>

d – Intangível

	2025	2024
Software	409.185	377.951
( - ) Amortização Acumulada	(395.737)	(356.204)
	<b>17.448</b>	<b>21.747</b>

# 1º Evento de Fibromialgia reúne autoridades, especialistas e pacientes em momento de conscientização e acolhimento

DA REDAÇÃO

jordiario@gmail.com

A Câmara Municipal recebeu o 1º Evento de Fibromialgia, promovendo um importante momento de conscientização, informação e acolhimento às pessoas que convivem com a doença. O encontro reuniu autoridades, profissionais da saúde, pacientes e familiares em uma programação voltada ao debate sobre direitos, qualidade de vida e inclusão.

Durante o evento, foram destacadas três leis de autoria do vereador Miguel Jr., já sancionadas pelo Executivo Municipal, que representam avanços importantes para os portadores de fibromialgia e lúpus no município.

Entre elas estão a Lei do Atendimento Preferencial, garantindo prioridade aos pacientes; a Lei que determina a obrigatoriedade da inserção do símbolo mundial da fibromialgia em placas de atendimento e sinalização; e a Lei que cria a Carteira de Identificação da Pessoa com Lúpus e Fibromialgia, facilitando o acesso aos direitos e ao atendimento prioritário.

O evento contou com a presença do Presidente da Câmara Municipal, Oliveira, do vereador e secretário da Comissão de Saúde, Odair Quincote, além de Aleson Lameck, do CAC, que expli-



cou ao público como funcionará a emissão da Carteira de Identificação dos Portadores de Fibromialgia.

A programação também contou com palestras ministradas pelo fisioterapeuta Roberto Linhares, pela psicóloga Marcilena Assis e pelo médico Dr. Francis de Oliveira, que abordaram temas relacionados ao tratamento, saúde emocional e qualidade de vida dos pacientes.

Ao final, foi destacado o agradecimento especial ao público presente e, principalmente, aos portadores de fibromialgia, que participaram ativamente do encontro, fortalecendo a luta por mais respeito, visibilidade e políticas públicas voltadas à causa.



## Câmara Municipal de P. Alegre presta contas dos primeiros 4 meses de 2026 em audiência Pública

DA REDAÇÃO

jordiario@gmail.com

A Câmara Municipal de Pouso Alegre realiza, nesta quinta-feira, 28 de maio, a Audiência Pública de Prestação de Contas referente ao primeiro quadrimestre de 2026. Durante a reunião, são apresentados dados e informações sobre a aplicação dos recursos públicos e a execução orçamentária da Câmara Municipal, da Prefeitura Municipal e do IPREM.

A audiência tem como objetivo garantir transparência à população, permitindo o acompanhamento das receitas, despesas e ações desenvolvidas pelos órgãos públicos ao longo dos primeiros quatro meses do ano.

A reunião é transmitida ao vivo pela Rádio Legislativa FM 96,7, TV Câmara (canal 18.2) e internet (YouTube e Instagram), onde fica disponível para futuros acessos.



**AMARÔ**  
CENTRO DE ESTÉTICA E BELEZA

Roberta Adiane

- Depilação Unissex
- Pedicure e Manicure
- Plástica de Pés
- Spas Pé e Mão
- Trat. Capilar
- Trat. Afro e Transição
- Escova Progressiva
- Coloração Mechas e Luzes
- Bronzeamento Natural de Fitas
- Banho de Lua
- Esfoliação Corporal
- Mega Hair

RUA CEL. CAMPOS DO AMARAL, 425  
JD. AMÉRICA - POUSO ALEGRE/MG

35 3022-4521  
35 99208-0254

PREFEITURA MUNICIPAL DE CAREAÇU

AVISO DE LICITAÇÃO

PROCESSO LICITATÓRIO Nº 62/2026

PREGÃO ELETRÔNICO Nº 16/2026

OBJETO: REGISTRO DE PREÇOS PARA FUTURA E EVENTUAL AQUISIÇÃO DE MATERIAL DE CONSTRUÇÃO, DESTINADO AO ATENDIMENTO DE FAMÍLIAS EM SITUAÇÃO DE VULNERABILIDADE SOCIAL DO MUNICÍPIO DE CAREAÇU/MG. Edital: 29/05/2026 às 17:00 h no Portal Nacional de Contratações Públicas (PNCP) ou no site [www.careacu.mg.gov.br](http://www.careacu.mg.gov.br). Entrega das propostas: a partir de 29/05/2026 às 17:00h no site <https://careacu.licitapp.com.br/login>. Abertura das Propostas: 15/06/2026 às 09:01 h. Início da sessão da disputa de preços: 15/06/2026 às 09:30 h no site <https://careacu.licitapp.com.br/login>. Informações Gerais: Especificações, quantidades e demais informações encontram-se no edital e anexo.

AVISO DE CREDENCIAMENTO

CHAMADA PÚBLICA Nº 005/2026

PREFEITURA MUNICIPAL DE IPIUIUNA/MG torna pública a instauração do Processo nº 110/2026 – Chamada Pública nº 005/2026 – que tem por objeto a CHAMADA PÚBLICA PARA CREDENCIAMENTO DE PRESTADORES DE SERVIÇO EM FUNÇÃO DE BOMBEIRO HIDRÁULICO (INSTALAÇÕES HIDRÁULICAS E SANITÁRIAS) DESTINADOS À EXECUÇÃO DE SERVIÇOS DE MANUTENÇÃO PREVENTIVA, CORRETIVA E EMERGENCIAL NOS PRÉDIOS, INSTALAÇÕES E EQUIPAMENTOS PÚBLICOS PERTENCENTES AO MUNICÍPIO DE IPIUIUNA/MG. O período para recebimento dos documentos será de 29/05/2026 a 31/12/2026. O edital poderá ser consultado e obtido, gratuitamente, em dias úteis no período das 08h às 16h, ou pelo site [www.ipuiuna.mg.gov.br](http://www.ipuiuna.mg.gov.br), para cópia do arquivo. Informações: tel. (35) 98432-5256 ou e-mail: [licitaipmg@gmail.com](mailto:licitaipmg@gmail.com) Edilaine Camila Lopes Silva – Comissão de Contratação.

EDITAL COM DATA RETIFICADA

PREFEITURA MUNICIPAL DE CAREAÇU

AVISO DE LICITAÇÃO

PROCESSO LICITATÓRIO Nº 56/2026

PREGÃO ELETRÔNICO Nº 14/2026

OBJETO: REGISTRO DE PREÇOS PARA FUTURA E EVENTUAL AQUISIÇÃO DE RAÇÃO PARA CÃES, DESTINADA AO ATENDIMENTO DO ABRIGO DA PREFEITURA MUNICIPAL. Edital: 15/05/2026 às 13:00 h no Portal Nacional de Contratações Públicas (PNCP) ou no site [www.careacu.mg.gov.br](http://www.careacu.mg.gov.br). Entrega das propostas: a partir de 15/05/2026 às 13:00h no site <https://careacu.licitapp.com.br/login>. Abertura das Propostas: 11/06/2026 às 09:01 h. Início da sessão da disputa de preços: 11/06/2026 às 09:30 h no site <https://careacu.licitapp.com.br/login>. Informações Gerais: Especificações, quantidades e demais informações encontram-se no edital e anexo.

PREFEITURAMUNICIPALDECAREAÇU

EXTRATO DO ADITIVO DO CONTRATO Nº237/2021

Processo Licitatório: 034/2021

Pregão Presencial: Nº20/2021

Partes: MUNICIPIO DE CAREAÇU

HABITAR PROJETOS E CONSULTORIA LTDA-ME

Objeto: A contratada se obriga à prestação de serviços de consultoria em pesquisa e elaboração, conclusão e protocolização de projetos na área municipal (administrativa, engenharia, arquitetura e assistência social), com objetivo de buscar recursos junto ao Estado, União, Autarquias e Fundações, bem como no acompanhamento e orientações dos Conselhos Municipais, conforme proposta apresentada, que fica fazendo parte integrante deste contrato.

Valor total: R\$ 109.484,16 (cento e nove mil quatrocentos e oitenta e quatro reais e dezesseis reais)

Vigência: 29/05/2026 à 29/05/2027

Licitação - 14º Grupo de Artilharia de Campanha - Pregão Eletrônico nº 90001/2026. UASG: 160123. Objeto: Aquisição de materiais de alvenaria, elétricos e hidráulicos para o 14º GAC. Data de abertura da sessão pública: 12/06/2026. Horário: 9h. Retirada do edital: por meio do site [www.gov.br/pncp](http://www.gov.br/pncp). Demais informações no próprio Edital

PREFEITURA MUNICIPAL DE CONCEIÇÃO DOS OUROS

- AVISO DE LICITAÇÃO - PREGÃO ELETRÔNICO - Nº 022/2026 - PROCESSO LICITATÓRIO Nº 079/2026 -

Contratação de empresa para eventual e futura aquisição de cesta básica para família de baixa renda que são assistidas pela Secretaria de Ação Social e para os associados à APACO do Município de Conceição dos Ouros – MG. As Propostas Serão Recebidas das 08:30 horas do dia 01 de junho de 2026 até as 08:15 horas do dia 15 de junho de 2026. A licitação ocorrerá no dia 15 de junho de 2026 às 08:30 horas. As propostas e eventuais impugnações serão recebidas EXCLUSIVAMENTE por meio eletrônico no endereço: <https://conceicaodosouros.licitapp.com.br/>. Conceição dos Ouros, 28 de maio de 2026. Luís Fernando Rosa de Castro - Prefeito Municipal.

PREFEITURA MUNICIPAL DE CONCEIÇÃO DOS OUROS

- AVISO DE LICITAÇÃO - PREGÃO ELETRÔNICO

- Nº 028/2026 - PROCESSO LICITATÓRIO Nº 097/2026 -

Contratação de Empresa para Fornecimento de MarmiteX no Município de Conceição dos Ouros (MG). As Propostas Serão Recebidas das 08:30 horas do dia 01 de junho de 2026 até as 14:45 horas do dia 16 de junho de 2026. A licitação ocorrerá no dia 16 de junho de 2026 às 15:00 horas. As propostas e eventuais impugnações serão recebidas EXCLUSIVAMENTE por meio eletrônico no endereço: <https://conceicaodosouros.licitapp.com.br/>. Conceição dos Ouros, 28 de maio de 2026. Luís Fernando Rosa de Castro - Prefeito Municipal.

ESSA CORRENTE PRECISA DE VOCÊ.

**DOE SANGUE.**

Faça disso um hábito. Seja um doador. Um grande ato incentivado e apoiado pelo SUS. Procure o hemocentro mais próximo.

# Ozonioterapia estética: o uso do gás de ozônio em tratamentos estéticos

CLÁUDIO PRADO  
jordiario@gmail.com

Os tratamentos estéticos que usam gases, como a ozonioterapia estética, conquistaram seu espaço no mercado e chamam a atenção por serem menos invasivos do que uma cirurgia. Ainda assim, antes de apostar neles é preciso conhecê-los melhor



metabolismo”.

## COMO FUNCIONA A OZONIOTERAPIA NA ESTÉTICA

Para falar sobre o assunto, buscamos uma especialista que comenta que a ozonioterapia se trata de “uma prática integrativa e complementar. É um potente antioxidante, anti-inflamatório, analgésico e desintoxicante que estimula o sistema imunológico”. Além disso, cita que o procedimento “consiste em administrar o gás de ozônio medicinal, composto por 3 átomos de oxigênio, melhorando a oxigenação e circulação nos tecidos”.

A biomédica também fala sobre o uso nos tratamentos estéticos, comentando ser comum “a aplicação local (intramuscular) para tratar gordura localizada, celulite, flacidez, estrias, acne e melasma. Também é parte da terapia capilar, trata olheiras e é usada na lipo de papada”. Ela conclui dizendo que a ozonioterapia “também é usada via retal e na auto-hemoterapia menor, com ação sistêmica para desinflamar, desintoxicar o organismo, diminuir o estresse oxidativo celular e ajudar a acelerar o

## CONTRAINDICAÇÕES E RISCOS

Sobre contraindicações, a biomédica diz que “os pacientes com maior propensão a queloides e portadores da síndrome G6PD devem evitar o tratamento estético com ozônio”. Além disso, grávidas e lactantes não devem fazer a ozonioterapia estética.

Lorena também lembra que a terapia tem baixos riscos, já que o ozônio se transforma rapidamente em oxigênio. No entanto, ela menciona os seguintes riscos:

Intoxicação por dose excessiva; Infecção no local da aplicação por falta de assepsia correta; Embolia – no caso da aplicação intravenosa;

Necrose local – devido a oxidação; Reação de Herxheimer – um efeito colateral que causa sintomas semelhantes a uma gripe forte.

Como você pode ver, a ozonioterapia estética ajuda em diferentes questões, porém, é importante buscar por um profissional qualificado e tirar suas dúvidas sobre o procedimento.

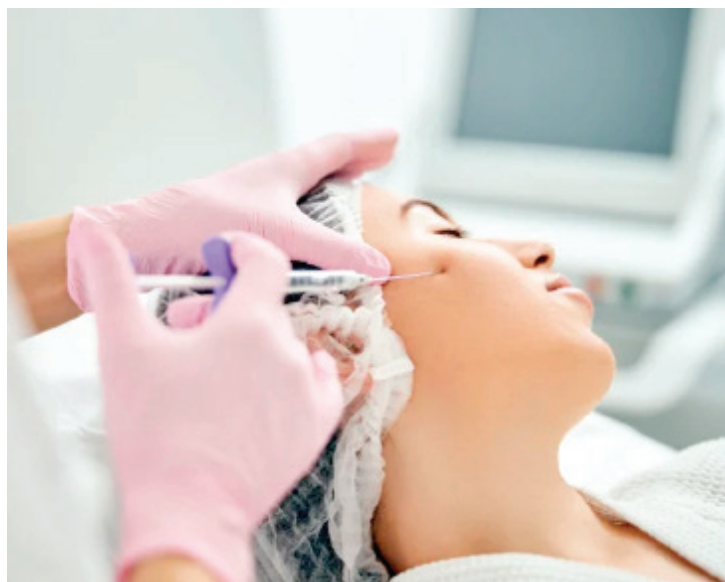

# Liberação miofascial: a técnica que reduz os desconfortos da dor muscular

CLÁUDIO PRADO  
jordiario@gmail.com

A liberação miofascial consiste em uma técnica que ameniza as dores musculares causadas por tensão”. O método é realizado por meio de pressões sobre o local da dor, com o objetivo de “liberar a fáscia (tecido fibroso que recobre os músculos do corpo)”. Como aponta a especialista, com a liberação, é possível, sim, prevenir lesões.

Além disso, ela acrescenta que, atualmente, “essa técnica é comumente incorporada à fisioterapia para relaxar a musculatura, melhorar a disposição e a agilidade. Para quem treina, ajuda a melhorar o rendimento em séries de exercícios intensos. É indicada para pessoas que sofrem com dores musculares crônicas ou agudas, praticantes de atividades físicas ou para quem tem alguma patologia que provoque dor muscular”.

Entre os fatores que causam o enfraquecimento da fáscia, estão: o uso incorreto da musculatura, estresse e problemas emocionais. Desse modo, a liberação miofascial também é sobre qualidade de vida e bem-estar.

Dentre os benefícios da liberação miofascial estão: Aumenta a mobilidade articular e a consciência corpo-



real; Alivia dores crônicas e tensionais; Favorece a execução dos movimentos; Diminui a sobrecarga e a tensão músculo-articular; Libera e ativa os músculos; Melhora a circulação e a respiração.

A liberação pode ser manual ou com instrumentos,

realizada por fisioterapeutas, educadores físicos e massoterapeutas, desde que esses saibam realizar a técnica.

Durante o procedimento, você poderá sentir um pouco de dor, pois o procedimento manipula regiões que estão sensíveis, irritadas e tensio-

nadas. Além disso, a técnica pode ser realizada com o auxílio de um rolo específico para liberação, pantalas, ventosas e outros instrumentos.

A liberação miofascial pode te ajudar no dia a dia, melhorando seu humor, disposição e produtividade.

# Suco de tomate: benefícios e receitas que te farão adotar o consumo



O suco de tomate impacta positivamente a saúde, sendo uma ótima opção para inserir em dietas.

O tomate “é um ingrediente muito utilizado em dietas de emagrecimento, pois por conter baixa caloria, tem propriedades diuréticas, muita água e vitamina C, melhorando o sistema imunológico e a absorção do ferro nas refeições”.

O suco de tomate é uma bebida pouco calórica, pois 300 ml de suco de tomate puro tem apenas 46 kcal, por esse e todos os outros benefícios, ele também é excelente para o emagrecimento. É melhor priorizar tomates frescos e caseiro para fazer esse suco, pois eles não contêm conservantes, e deve ser ingerido logo após o seu preparo, pela manhã.

Dentre os benefícios estão: Anti-inflamatório natural: o suco de tomate possui ação anti-inflamatória. Para ela “o suco de tomates é rico em betacaroteno, flavonoides e ácidos fenólicos”, isso significa que “esses antioxidantes trabalham para neutralizar os radicais livres nocivos responsáveis por danos às células, melhorando a saúde visual, dos cabelos, da pele e aumentam a saúde óssea”.

Contribui para regularização da pressão arterial: O suco auxilia na regularização da pressão arterial. Também é rico em potássio, um mineral que ajuda a regular a pressão

arterial. Por conter bastante água, o tomate também ajuda no efeito diurético. Além disso, o suco evita fraqueza e câibras musculares durante atividades físicas intensas.

Contribui para boa saúde do coração: Outro benefício salientado é a melhora na saúde do coração. Isso acontece porque a bebida tem alto teor de licopeno, que auxilia a circulação sanguínea e previne doenças cardíacas. O suco também é uma ótima fonte de fibras, pois possui vitaminas B3 e B6, que ajudam diretamente no controle do colesterol e previnem possíveis problemas mais graves, como derrame.

Auxilia na redução de peso: O suco pode colaborar no processo de emagrecimento. Por melhorar o funcionamento digestivo, o tomate auxilia na eliminação de líquidos, diminui o inchaço e acelera a eliminação de toxinas internas, promovendo o aumento na quebra de gordura, porque é capaz de acelerar o metabolismo.

Auxilia na prevenção de câncer de próstata: O suco ajuda a prevenir o câncer de próstata, pois “o pigmento carotenoide encontrado nos tomates exerce uma potente ação antioxidante no organismo, protegendo as células do efeito dos radicais livres, principalmente as células da próstata”.

Logo, não deixe de recomendar também o suco de tomate aos amigos.

Tratamento especializado para

## MICROVASOS

Pernas livres de

## VASINHOS

35 99898-6710

Luciana Hoehne  
MASSOTERAPIA - ESTÉTICA  
E COSMETOLOGIA

**Corel**  
acabamentos

Comemorando **34 anos**, na arte de revestir valorizando seu imóvel

Porcelanatos, laminados, vinílicos, portas e metais

Rua Bom Jesus, 795 - Centro - Pouso Alegre/MG 35 3425-3535 35 99810-6586

# Fim da escala 6x1 na Câmara teve 'sinal verde' da bancada mineira



DA REDAÇÃO  
jordiario@gmail.com

A aprovação em dois turnos da Proposta de Emenda à Constituição (PEC) que encerra a escala 6x1 no Brasil recebeu 'sinal verde' da bancada mineira na Câmara dos Deputados. O texto, que agora será apreciado no Senado, estabelece que as jornadas de trabalho serão reduzidas de 44 para 40 horas semanais, com limite de oito horas diárias.

A matéria ainda impõe aos patrões a obrigação de conceder duas folgas semanais remuneradas para os trabalhadores — uma delas preferencialmente no domingo. A PEC explicita que os salários não podem ser diminuídos. Durante as votações, os deputados federais mineiros fecharam questão em torno da proposta e votaram em unanimidade pela aprovação.

Dos 53 parlamentares do estado, apenas Newton Cardoso Jr (MDB) não compareceu para votar. A reportagem questionou a assessoria do emedebista sobre o motivo da ausência e aguarda retorno. Misaél Varella (PSD) votou favoravelmente à mudança na jornada de trabalho em primeiro turno, mas na votação em segundo turno, quando houve uma queda no quórum do Plenário, esteve ausente. No apanhado geral, a PEC, em primeiro turno, teve 472 votos pela aprovação — 164 a mais que os 308 necessários. No segundo, com quórum menor, foram 461 votos favoráveis diante de 19 contrários.

O que diz a PEC aprovada pela Câmara?

Os parlamentares votaram pela aprovação do relatório à PEC apresentado pelo deputado Léo Prates (Republicanos-BA). O parecer do relator muda a Constituição de 1988 reduzindo a jornada de trabalho de 44 horas para 40 horas semanais com limite de oito horas diárias. Ele acaba com o regime de seis dias trabalhados e apenas uma folga e impõe aos patrões a obrigação de conceder duas folgas semanais

remuneradas para os trabalhadores — uma delas preferencialmente no domingo. A PEC explicita que os salários não podem ser diminuídos.

A diminuição das quatro horas semanais não será imediata, segundo o relatório. A redução será progressiva: após a promulgação, os sindicatos e as entidades terão 60 dias para adequar as cláusulas de convenções e acordos coletivos à realidade da PEC. Terminado o prazo, os termos incompatíveis deixam de valer.

Na prática, a PEC começa a valer 60 dias após a promulgação. Nesta primeira etapa, a jornada será reduzida de 44 horas para 42 horas semanais e a escala 6x1 acaba imediatamente. Ou seja, quando a PEC entrar em vigor, os trabalhadores passam a ter direito, garantido pela Constituição, de folgar duas vezes por semana.

A segunda etapa ocorre 14 meses após a promulgação da PEC. A partir daí, a carga de trabalho semanal cai de 42 horas para 40 horas, concluindo o processo. O relator indicou no parecer que a PEC não impacta os trabalhadores com cargas semanais inferiores a 40 horas e também abre espaço para atender pequenos empresários.

O relatório prevê incluir na Constituição um artigo que abre espaço para leis complementares com medidas transitórias que poderão minimizar o impacto para microempreendedores individuais (MEIs), microempresas e empresas de pequeno porte.

Na prática, a PEC começa a valer 60 dias após a promulgação. Nesta primeira etapa, a jornada será reduzida de 44 horas para 42 horas semanais e a escala 6x1 acaba imediatamente. Ou seja, quando a PEC entrar em vigor, os trabalhadores passam a ter direito, garantido pela Constituição, de folgar duas vezes por semana.

A segunda etapa ocorre 14 meses após a promulgação da PEC. A partir daí, a carga de trabalho semanal cai de 42 horas para 40 horas, concluindo o processo. O relator indicou no parecer que a PEC não impacta os trabalhadores com cargas

semanais inferiores a 40 horas e também abre espaço para atender pequenos empresários.

O relatório prevê incluir na Constituição um artigo que abre espaço para leis complementares com medidas transitórias que poderão minimizar o impacto para microempreendedores individuais (MEIs), microempresas e empresas de pequeno porte.

A medida encontrou resistência entre os setores produtivos. A ameaça de que ela não prosperasse exigiu ação rápida do presidente Lula, que optou por mandar um projeto de lei (PL) com urgência constitucional à Câmara para acabar com a 6x1. O regime de urgência obrigaria os deputados a analisar a proposta em 45 dias, e os senadores teriam outros 45 dias. A solução, entretanto, não era a pretendida, nem pelo Planalto, nem por Hugo Motta.

A adesão popular à redução das horas e a interlocução política entre Planalto e o presidente da Câmara dos Deputados pesaram a favor da PEC e garantiram que ela prosperasse apesar dos obstáculos. A oposição ainda tentou barrá-la no processo de tramitação. O principal temor desse grupo de parlamentares é o uso eleitoral da redução da jornada de trabalho pelo PT.

Publicamente, enquanto pré-candidato à Presidência da República, o senador Flávio

Bolsonaro (PL-RJ), afirmou que o PL não apoiaria a redução nos moldes discutidos na comissão especial. A oposição defendia uma mudança na legislação trabalhista, mas, ao invés do fim da escala 6x1, a implementação de um regime de pagamento por hora trabalhada. Esses parlamentares sugeriam que o próprio trabalhador escolhesse a própria jornada.

Deputados do Sul de Minas

Os três deputados federais com domicílio eleitoral no Sul de Minas votaram a favor da Proposta de Emenda à Constituição (PEC) que estabelece o fim da escala de trabalho 6x1. A proposta foi aprovada em dois turnos (472x22) na Câmara dos Deputados na madrugada desta quinta-feira, 28, e segue, agora para apreciação do Senado.

Com a pressão popular que se formou nos últimos dias, a proposta contou com voto favorável até mesmo do deputado Rafael Simões (União), que chegou a assinar uma emenda que pretendia adiar o fim da escala 6x1 por 10 anos.

Os outros dois deputados com domicílio eleitoral no Sul de Minas, Emidinho Madeira (PL-Nova Resende) e Dimas Fabiano (PP-Varginha), também votaram a favor da proposta nos dois turnos.



## AGENDA CULTURAL da semana

**ESPECTÁCULO**

**CORDEL CAPOEIRA E SUA FAMÍLIA**

**DIA 29/MAI**  
Às 19:30, no Teatro Municipal de Pouso Alegre

Ingresso R\$ 10,00

Todo o valor arrecadado com a venda de ingressos será destinado à ASCCA  
Instagram: @asca.pousoalegre

A agenda cultural desta semana em Pouso Alegre reúne teatro, exposições, oficinas, formação cultural e atividades gratuitas para diferentes públicos. A Prefeitura Municipal de Pouso Alegre, por meio da Secretaria Municipal de Cultura, apoia e divulga ações que fortalecem o acesso à arte, à formação e à valorização da diversidade cultural no município.

Na sexta-feira (29), às 19h30, o Teatro Municipal recebe o espetáculo "Capoeira e Sua Família", promovido pela ASCCA – Associação Semeando Capoeira, Cultura e Artes. A apresentação mistura poesia, música, movimento e manifestações da cultura afro-brasileira em uma experiência artística marcada pela ancestralidade e coletividade. Toda a renda arrecadada com os ingressos será destinada à associação. As entradas podem ser adquiridas pelo Sympla <https://www.sympla.com.br/evento/capoeira-e-sua-familia/3352799>.

Também seguem abertas ao público duas exposições no Centro Cultural Cleonice Bonillo Fernandes. Até sexta-feira (29), a mostra "A Magia do Acrílico", do artista plástico pouso-alegrense Nelson Vinicius Rosa, permanece disponível para visitação gratuita, das 8h às 18h. Já no sábado (30), às 19h, acontece a abertura do projeto "Retratos da Negritude", realizado por Débora Tosta por meio da Política Nacional Aldir Blanc (PNAB). A iniciativa apresenta registros fo-

tográficos e relatos de vida de pessoas negras de Pouso Alegre, valorizando memória, identidade e representatividade. A exposição permanece aberta à visitação até o dia 15 de junho.

Outro destaque da agenda é a capacitação promovida pelo Sesc Pouso Alegre nesta sexta (29), das 8h às 12h, com oficina gratuita sobre prestação de contas. A atividade será conduzida no Sesc Pouso Alegre por Roberta Carvalho, fundadora da RC Soluções Sociais, e busca fortalecer agentes culturais e produtores locais.

A programação também inclui atividades formativas e comunitárias. No sábado (30), das 15h às 18h, a Oficina Costura em Movimento promove uma experiência gratuita de aprendizado e troca de saberes na Casa Bem Viver, no bairro Cidade Vergani. A ação conta com patrocínio da Secretaria de Cultura e Prefeitura de Pouso Alegre/MG, por meio da Lei Municipal de Incentivo à Cultura.

Entre quinta-feira (28) e domingo (31), o Coletivo Brincantes realiza a Semana Mundial do Brincar em diversos espaços culturais públicos e privados da cidade. A programação conta com oficinas, brincadeiras, yoga infantil, cinema, atividades artísticas e vivências gratuitas voltadas para crianças, famílias e adultos, dentro do tema "A potência dos encontros". Mais informações podem ser acessadas no perfil do Coletivo <https://www.instagram.com/brincantes.pa/>.

## RETRATOS DA NEGRITUDE



EXIBIÇÃO DE ENTREVISTAS E INAUGURAÇÃO DA EXPOSIÇÃO

LANÇAMENTO OFICIAL: 30/05 ÀS 19H  
CENTRO CULTURAL - PRAÇA SENADOR JOSÉ BENTO, 02. CENTRO.

PENSANDO EM ALUGAR UM CARRO?  
**As menores tarifas estão aqui!**

0300 210 5151 [aluguebrasil.com.br](http://aluguebrasil.com.br)

**POUSO ALEGRE**  
(35) 3422-9600  
AV. VICENTE SIMÕES, 143

**ALUGUE BRASIL**  
ALUGUEL DE CARROS